EL DIARIO PALENTINO

Nº REFUNDIDO 7.256

Fundado en 1882 y 1890

TELEFONOS
2006 ADMINISTRACIÓN
1353 REDACCIÓN
1526 IMPRENTA

EL DIA DE PALENCIA

Depósito Legal P—2—1958

(Franqueo concertado)

DIRECCIONES
DIRECCIÓN Y TALLERES: MAYOR, 99
APARTADO DE CORREOS, 17

DOMINGO 6 SEPTIEMBRE 1964

EDICION MADRUGADA

2'00 ptas.

ACEITE PURO de OLIVA

Es virgen puro, del olivar a la mesa, sin refinar:

Cimbalillo

Comunicaciones por satélites para España

Eduardo Frei, de la Democracia Cristiana, elegido nuevo Presidente de Chile

Su victoria fue rotunda con más de cuatrocientos mil votos de ventaja sobre el comunista Allende

Santiago de Chile, 5.—Millares de personas se agolpan ante la sede del partido demócrata-cristiano, donde se ha izado la bandera chilena en señal de victoria, en tanto la masa cantaba el himno nacional.

En el barrio Norte de Santiago, varios centenares de manifestantes portadores de antorchas encendidas, fueron a saludar al senador Eduardo Frei.

Aunque los resultados definitivos no se conocen todavía, numerosos automóviles circulan por las calles de la capital haciendo sonar sus claxons, interrumpiendo el tráfico, a pesar de los esfuerzos de los agentes de la circulación.

Ante la sede del partido, la juventud cristiano-demócrata desfila con pancartas en las que figuran frases como "Mañana América será demócrata-cristiana", o "Chile es y continuará siendo el país de la libertad".

En los medios allegados a la democracia cristiana se afirma que los dirigentes de este partido harán una declaración a las 20,30 (hora local) y que el senador Frei hablará treinta minutos más tarde desde el balcón de un inmueble de la capital.

Por otra parte, un portavoz del partido del Frente de Acción Popular ha declarado que la coalición de izquierdas se propone pedir anulación de varios resultados procedentes de comunas populares del gran Santiago, en las que se han producido varios casos de sustitución de personas.—Efe.

ALLENDE CONCEDE YA LA VICTORIA A FREI

Santiago de Chile, 5.—El candidato izquierdista Salvador Allende, ante el resultado que se va viendo favorable por gran mayoría a Eduardo Frei, ha concedido ya la victoria a su rival cristiano-demócrata, en las elecciones presidenciales chilenas. — Efe.

MAS DE CUATROCIENTOS MIL VOTOS DE DIFERENCIA SOBRE ALLENDE

Santiago de Chile, 5.—Realizado el escrutinio de dos millones cuatrocientas mil papeletas depositadas en las elecciones presidenciales chilenas a las tres de la madrugada (hora española), los resultados que arrojaban los comicios —datos no oficiales todavía— eran los siguientes:

Eduardo Frei (candidato demócrata-cristiano); 1.324.139 votos.

Salvador Allende (Coalición social-comunista), 891.828 votos.

Julio Durán (Radical), 120.550.—Efe.

DECLARACION DE FREI

Santiago de Chile, 5.—"Mi único objetivo es el de llevar a cabo el programa que he propuesto al pueblo y proceder a las transformaciones fundamentales que Chile necesita", ha declarado Eduardo Frei, ante unas doscientas mil personas reunidas para aclamarle, en la Avenida Bernardo O'Higgins, después de su victoria electoral.

"Mi Gobierno tendrá como objetivo servir a los pobres, a los campesinos, a todos aquellos que sufren y tienen derecho a esperar mejores días, dijo, subrayando que los problemas más urgentes conciernen a la justicia social, la construcción escolar, la vivienda y el empleo de la mano de obra.

Frei terminó su discurso invitando a la muchedumbre a retirarse a sus casas ordenadamente. — Efe.

HABLAN EL PRESIDENTE DEL PARTIDO TRIUNFANTE Y ALLENDE

Santiago de Chile, 5.—La victoria de la democracia cristiana significa la participación dominante del pueblo en todas las manifestaciones de la vida nacional, ha declarado Renan Fuentealba, presidente del partido demócrata-cristiano, en el curso de una alocución radiodifundida que ha pronunciado esta madrugada (hora de España), para anunciar la victoria de Eduardo Frei en las elecciones presidenciales.

Fuentealba, que ha hablado en la sede de su partido y ante una multitud desbordante de alegría, ha afirmado que Chile va a conocer una democracia económica y social y un Gobierno izquierdista democrático que realizará, con ayuda de todos los grandes y profundos cambios necesarios.

Salvador Allende, aparentemente poco afectado por su derrota, se ha dirigido, igualmente a la multitud reunida ante el Cuartel General de su partido, para recomendar calma a sus partidarios. A su lado, su mujer no podía contener las lágrimas.—Efe.

El embajador de España en los Estados Unidos, Marqués de Merry del Val, firmando en el departamento de Estado el acuerdo suscrito entre los EE. UU. y once naciones, que establece un sistema mundial de comunicaciones, teniendo a los satélites espaciales, como medio de transmisión.—(Foto «Fiel»)

Datos biográficos del nuevo Jefe del Estado chileno

De sus siete hijos tiene una religiosa

Santiago de Chile, 5.—Por notable mayoría, el pueblo chileno ha confiado virtualmente para el periodo de 1964 a 1970, la más alta magistratura de la nación, y por tanto, la dirección del Estado, al líder de la Democracia Cristiana, Dr. Eduardo Frei Montalva.

El nuevo presidente de la República es natural de la capital del país. Nació el 16 de enero de 1911, en Santiago de Chile; desciende por línea directa y paterna de emigrantes de origen suizo. Su esposa, doña María Ruiz Taleg, descendiente de españoles de antiguo asentamiento en esta tierra, pertenece a una de las familias más distinguidas de la buena sociedad chilena. Le ha dado siete hijos: cuatro mujeres y tres varones. Una de las hijas, religiosa, cursa estudios en la Universidad Católica, en la cual su padre siguió la carrera de Derecho. Se doctoró como abogado el año 1933, graduándose como doctor en estas disciplinas, para lo cual presentó una tesis sobre temas laborales, titulada "El régimen de salarios".

En los primeros tiempos de su trayectoria política, el señor Frei Montalva fue nombrado presidente de la Juventud Conservadora ,organización que, por cierto, provocó una escisión importante en el movimiento conservador chileno. De esta separación surgió un nuevo partido político que, en principio, estuvo integrado exclusivamente por jóvenes: la Falange Nacional, de la cual Eduardo Frei Montalva fue su primer jefe. El actual partido demócrata-cristiano nació de la fusión de esta misma Falange con el partido Social-Cristiano.

El próximo primer mandatario chileno estuvo en Europa de 1933 a 1934. En este período, Frei ostentó el cargo de secretario general del Congreso Ibero-Americano, en Roma. Entre los años 1944 y 1946, formó parte como ministro de Obras Públicas, del Gobierno del presidente radical, señor Juan Antonio Ríos, y después del fallecimiento de este último, ascendió a vicepresidente del gabinete de don Alfredo Duhalde .

En 1946, fue elegido senador por Norte Chico —es decir: la zona septentrional inmediata a Santiago, por oposición a Norte Grande en el desierto de Atacama. Resultó reelegido para la Alta Cámara en 1957, esta vez por su plaza de nacimiento, la propia capital nacional. En las elecciones presidenciales de 1958, el señor Frei quedó en tercer lugar, detrás del actual presidente saliente, Jorge Alessandri, que ocupó el primero, y de su actual rival, el derrotado dirigente marxista Salvador Allende.

Aparte de sus actividades políticas y profesionales, Eduardo Frei ha sido siempre un ferviente deportista. En su primera juventud formó parte del equipo Atlético de la Universidad Católica de Santiago en la especialidad de lanzamiento de jabalina.

De los ejercicios físicos en los stadiums, Frei pasó a la literatura —él es autor de los ensayos políticos "Chile desconocido", "Política y espíritu", "Todavía es tiempo", "Historia de los partidos políticos en Chile", y, finalmente, "La verdad a su hora". Esta última obra le vale el premio nacional de Literatura de 1956. Como buen escritor polemista, se siente atraído por el periodismo: durante tres años fue director del diario "Tarapaca", que se edita en la ciudad de Iquique, en la región tórrida de las Salinas, en el norte de su patria.

El nuevo jefe del Estado chileno ha hecho varios viajes a Europa y fue uno de los últimos hombres públicos hispanoamericanos que visitó al difunto y llorado Pontífice Juan XXIII. El señor Frei fue recibido en audiencia por el desaparecido Papa un mes antes de su muerte.

Católico practicante y devoto, el doctor Eduardo Frei Montalva, pertenece a la importante clase media chilena. De fortuna modesta, reside al margen de todo protocolo, en la tranquila calle de Hindenburg, en una casa que él adquiriera el año 1937, en los días inmediatamente anteriores a su matrimonio.

Este dirigente sudamericano es un hombre sencillo y muy ordenado, a quien le gustan las películas de caballitos del Oeste americano y los films policíacos; apenas bebe alcohol, y, aunque no suele fumar en público, acostumbra a gastar tabaco en pipa exclusivamente en casa, en privado y sus horas de asueto.

Se dice de Frei que posee la facultad física de poder dormir unas pocas horas diariamente y en cualquier momento del día o de la noche.

Sus allegados aseguran que su elevación al poder supremo de la República de Chile no le hará cambiar sustancialmente su género de vida y ni siquiera se trasladará de residencia, ya que parece ser que su esposa no desea irse a vivir a la Moneda, palacio presidencial de Santiago.

El doctor Eduardo Frei es de mediana estatura, enjuto, pero de complexión fuerte, y pese a su ascendencia familiar helvética, su aspecto tiene las típicas características latinomediterráneas: es de tez morena, pelo obscuro, y nariz afilada. Su esposa, doña María Ruiz Tagle, es aún más sencilla que su marido si cabe. Es una mujer amante del hogar y desentendida de los asuntos públicos, a quien el hecho de convertirse en primera dama de su país no le alejará de sus ocupaciones domésticas.—Efe.

LA HORA INTERNACIONAL

Por JOSE LUIS ALONSO ALMODOVAR

Chile votó contra el comunismo

Aunque los datos que se reciben de Santiago de Chile no son todavía oficiales ni definitivos, sí pueden considerarse ya lo suficientemente elocuentes como para garantizar la victoria del candidato demócrata-cristiano Eduardo Frei. Terminábamos nuestro último comentario sobre las elecciones chilenas afirmando que un resultado distinto «supondría una verdadera catástrofe para todo el continente americano». El triunfo de la coalición social-comunista de Salvador Allende, podemos añadir hoy, hubiera significado el mayor éxito que los marxistas buscan en Hispanoamérica, al alcanzar la Presidencia de una nación libre por vía democrática. Cierto que, como hemos repetido en anteriores ocasiones, el partido comunista chileno es francamente minoritario (un 12'8 por ciento en 1963), pese a constituir uno de los más fuertes de aquel hemisferio. Pero, la poderosa coalición izquierdista agrupada tras Allende le permitía contar con amplios apoyos y complicidades, que hacían proyectarse sobre Chile el fantasma de un «Frente Popular».

La adhesión que los partidos históricos —liberal y conservador— han otorgado, como esperábamos, al candidato de la Democracia Cristiana, permite a Eduardo Frei aventajar a su rival por un considerable, y hasta cierto punto sorprendente, margen de votos. En el momento de escribir estas líneas, conocemos, como últimos resultados, los correspondientes a dos millones y medio de papeletas A nuestro juicio, son prácticamente la totalidad de votantes, ya que, si bien el censo era, en esta ocasión, de dos millones novecientos mil electores, la abstención normal en los comicios chilenos suele ser de un veinte por ciento. Aunque esa cifra haya disminuido ahora, por la trascendencia de la votación, habrá que contar, de todos modos, con más de trescientas mil papeletas en blanco como mínimo. Por consiguiente, los números que todavía faltan por publicarse no pueden modificar en absoluto las diferencias actuales. Eduardo Frei ha obtenido cerca de medio millón de sufragios más que su oponente filocomunista. El radical Durán, con algo más de cien mil votos, ha sido sólo una figura de «comparsa», quedándose por debajo de los 191.000 que su compañero de partido Bessay logró en las pasadas elecciones de 1958.

La Democracia Cristiana y sus aliados de centro-derecha han reunido casi millón y medio de sufragios para Frei. Esta cantidad supera ampliamente los márgenes que se le concedían. ¿De dónde pudieron salir tantos votos? La primera conclusión es inmediata: la amenaza castro-comunista aparecía como una dramática realidad para Chile, de producirse la victoria de Allende, y ese peligro ha obrado el milagro de borrar todas las diferencias existentes entre los grupos antimarxistas, que se han unido, hombro con hombro, tras la Democracia Cristiana. Mas, aún así, Frei cuenta con más votos de los previstos. Ateniéndonos a las cifras tradicionales de la política chilena, podemos presumir que la Democracia Cristiana reúne alrededor de medio millón de electores, unos doscientos treinta mil los conservadores, doscientos sesenta mil los liberales, y cincuenta mil el pequeño partido agrario-laborista. En total, un millón de votos exactamente. La coalición social-comunista, sumándole también todos los votos castristas y no pocos radicales, apenas superaba los setecientos mil sufragios favorables. La deducción debe ser, por tanto, que una gran mayoría de los quinientos mil nuevos electores se han pronunciado por Frei, que recibió, además, un pequeño porcentaje de votos radicales, e incluso de socialistas moderados, temerosos de la implantación de una dictadura comunista en Chile, de haberse consumado el triunfo de Salvador Allende.

Los tres factores en que suponíamos aquí el último día que habría de basarse el éxito de Frei, actuaron efectivamente en su favor: el apoyo liberal-conservador, la captación de las importantes masas que votaban por vez primera, y el numeroso voto femenino, no encuadrado en la disciplina de los partidos, y que, de forma abrumadora, se ha manifestado ayer contra el comunismo. Por el contrario, el triunfo de Allende en las zonas campesinas y mineras no se ha producido en la cuantía que el candidato de la extrema izquierda esperaba. Valparaíso, de donde es oriundo Allende, votó en favor de su rival. La victoria de Frei en aquella ciudad puede considerarse decisiva, pues la mayoría de los principales núcleos urbanos se expresaron de igual manera. Es decir, que, sistematizando los resultados chilenos, podemos afirmar que los sectores que apoyaban a Eduardo Frei se mantuvieron compactos a su lado, e incluso lograron adhesiones inesperadas y cuantiosas; en cambio, los partidos socialista y comunista ni siquiera polarizaron todos los elementos de la izquierda chilena, recelosos de que se produjera una segunda Cuba. Gran triunfo, en suma, de la democracia, que recibe el aliento del país para emprender su gran labor de reformas, con sentido social y cristiano, tronchando las esperanzas comunistas de conquistar el poder en Chile y, al mismo tiempo, introducir una nueva cuña de subversión en Hispanoamérica.

Entierro de las dos víctimas del incendio de Granada

GRANADA.—Se ha efectuado, con asistencia de todas las autoridades, el entierro de las dos víctimas del incendio en la Silla del Moro. En la foto, una vista del sepelio.— (Foto EUROPA PRESS)

El Gobierno indonesio anuncia la detención de "espías" británicos en las Célebes

SUKARNO ordena intensificar la preparación de combate de sus tropas

Yakarta, 5.—El Gobierno indonesio ha anunciado hoy la detención de un número no revelado de "espías" británicos al norte de las Célebes. Se dice que los llamados agentes de espionaje fueron enviados a las Célebes desde Borneo del Norte, antigua colonia británica que hoy forma parte de Malasia.

La agencia de noticias "Antara" añade que los documentos hallados en poder de los detenidos "prueban" que se encontraban envueltos en una conspiración británica. Dice que los sospechosos han admitido haber sido reclutados en Tawao, al norte de Borneo y pagados por un oficial malasio llamado Solemán.

Agrega la agencia que las detenciones han conducido al descubrimiento de seiscientas armas de fuego y cincuenta toneladas de municiones. Los funcionarios locales de las islas Célebes han hecho saber que las armas y las municiones fueron lanzadas en paracaídas a los veteranos de la revuelta de 1958 contra el Gobierno indonesio.—Efe.

ORDEN A LAS FUERZAS ARMADAS DE INTENSIFICAR LA PREPARACION DE COMBATE

Yakarta, 5.—El presidente Sukarno ha ordenado a los oficiales de las fuerzas armadas indonesias que intensifiquen la preparación de combate de las tropas a sus órdenes y permanezcan alerta ante posibles actividades enemigas.

Sukarno llamó ayer al palacio de Merdeka a su ministro de Asuntos Exteriores, Subandrio, al jefe del Estado Mayor del Ejército, general A. H. Nasution, al comandante de la Marina, vicealmirante R. E. Martadinata y al comandante de las Fuerzas Aéreas, para discutir con ellos durante una hora "sobre la presencia de navíos de guerra extranjeros frente a las costas de Indonesia y de la isla de Java".—Efe.

FUERZAS "GURJAS" PATRUYAN EN LA BUSQUEDA DE LOS PARACAIDISTAS INDONESIOS

Kuala Lumpur, 5. — Las fuerzas "gurjas" del Ejército británico han penetrado en la selva del centro de Malasia, para tratar de descubrir a una parte de los 30 paracaidistas indonesios que fueron lanzados el miércoles pasado sobre la región de Labis. En estas operaciones participan igualmente fuerzas neozelandesas, mientras que Malasia se encuentra bajo los efectos de la declaración del "estado de emergencia".

Las fuerzas de la Commonwealth fueron enviadas ayer a este sector, después de que se retirasen dos batallones del Real Regimiento malayo hacia Singapur, que deben encargarse de restablecer el orden en esta ciudad, después de que nueve personas resultasen muertas y cerca de 60 heridas, durante los recientes disturbios.

Un portavoz del Ministerio malasio de Defensa declaró que un batallón completo de "gurjas" participaba en la búsqueda de los paracaidistas indonesios.

Hasta el momento se ha informado de que 18 indonesios han sido muertos y más de cincuenta capturados, después de que unos cien elementos de esa nacionalidad desembarcasen en la región de Pontian el 17 de agosto.—Efe.

El caso del terrorista escocés Christie, detenido en España

El diputado laborista inglés Mac Dermot, informa a la opinión británica sobre la corrección del proceso

Londres, 5.—(Del corresponsal de la Agencia Efe, Celso Collazo).

La opinión pública británica ha tenido plena oportunidad de apreciar como se ha practicado la justicia española con el muchacho escocés Start Christie, gracias a la intervención del abogado y diputado laborista por Derby Norh, Mr. Nial Macdermot, quien fue expresamente a Madrid a ocuparse del caso.

Mr. Nial Macdermot llegó anoche a Londres e hizo unas declaraciones ante las cámaras de la televisión de la B. B. C., que pudieron contemplar millones de ingleses. Pese a que su interviuvador no dejó duda sin plantear, ni reserva sin escudriñar, el señor Macdermot dio toda suerte de satisfacciones en cuanto a la propiedad y corrección del proceso.

Mr. Macdermot dijo que Christie hizo confesión clara, que posteriormente confirmó y volvió a confirmar más tarde ante el Tribunal público, y sus declaraciones fueron siempre enteramente voluntarias.

Estoy convencido, —agregó el abogado señor Macdermot— de que cuando Christie llegó a Madrid sabía ya que llevaba explosivos para agitadores anarquistas.

Y el mismo abogado británico, aún reconociendo las diferencias de procedimiento judicial de ambos países, dijo que, por la ley española, las remisiones de sentencia son mucho mayores que bajo la ley británica y que Stuart Christie puede además, conseguir remisiones de buena conducta.

De todo esto pudo enterarse bien la opinión pública de este país.

Por otra parte el «New Statesman», semanario de izquierdas extremado en sus opiniones contra España, de esta forma trae un comentario sobre el caso de Christie, original de Mr. Richar West, reconociendo que España, como cualquier otro país de derecha o izquierda, es normal que sea dura con cualquier terrorista.

Claro está que los agitadores y adlatares de estas conspiraciones malamente van a atender a la razón y a los hechos. Para ellos nada cuenta, claro está, como tampoco cuenta para el comunista «Daily Worker» que esta mañana lanzaba su obligado editorial de insultos ly tergiversaciones.

Y así, aunque el mencionado abogado, señor Macdermot, lo dijo expresamente anoche —manifestaciones en forma de insultos al Gobierno español no van a ayudar a Christie— dijo, tenemos a los inevitables grupitos de jóvenes alborotadores dispuestos a seguir haciendo granujadas. Mañana —según dicen— se proponen manifestarse en Trafalgar Square y repetir también alguna de sus hazañas en Glasgow.

Como dice Peter Simple, en el «Daily Telegraph», «si estos bobichos desean que Christie cumpliese hasta el último minuto de su sentencia, difícilmente podrían empezar mejor para conseguirlo».

«Pero quizá no sean bobos, ni mucho menos, sino que eso es precisamente lo que desean», concluye el columnista.—Efe.

JOHNSON no hará sustituciones en su Gobierno si gana las elecciones

Wáshington, 5. — El presidente Johnson ha hecho saber que no proyecta hacer sustituciones en su Gabinete si obtiene la victoria en las próximas elecciones, según señalan en fuentes generalmente bien informadas.—Efe.

ULLASTRES SALIO PARA GINEBRA

Madrid, 5. — Ha salido para Ginebra el ministro de Comercio, don Alberto Ullastres, que durante cuatro días celebrará conversaciones en la reunión de gobernadores del Fondo Monetario Internacional.

En el aeropuerto fue despedido por los ministros de Agricultura, señor Cánovas, y de Industria, señor López Bravo.

Posteriormente, el señor Ullastres se trasladará a Estados Unidos. — Efe.

M.C.D.2022

PALENCIA AL DIA

Clausura docente

Con el acto que se celebra esta tarde en la Diputación Provincial, quedará clausurado el VI Curso de Lengua Española para Alemanes que, organizado por el Club de Amigos de Alemania, ha venido celebrándose a lo largo de estas últimas cinco semanas en nuestra capital.

Una treintena de alemanes de ambos sexos, han participado en el mismo, conviviendo con los palentinos —en casas particulares, incluso se alojaron—, aprendiendo, por partida doble, y simultáneamente, esa ciencia del lenguaje y esa otra ciencia humanística de la relación y de la amistad entre pueblos.

El VI Curso culmina, un año más, y fructuosamente, su objetivo lingüístico-amistoso, que tan tímidamente se inició seis años atrás, y de tanto prestigio y rango académico goza ya en los medios culturales alemanes.

Quizá en Palencia aún no nos hemos persuadido de la importancia de este curso idiomático, que la tiene, y extraordinaria. El destaca el nombre de nuestra capital y provincia, a través de los folletos de propaganda literario-gráfica que se envían a todos los centros docentes y sociedades culturales germanos, y también resalta su prestigio didáctico por aquella nación, donde los propios alumnos participantes han sido siempre los mejores propagandistas del curso.

Actualmente no se celebra en España más que este curso palentino de lengua castellana para alemanes.

El hecho es interesante. Nuestra capital, única, campeando su nombre y su cátedra lingüística en toda Alemania. ¿Valdría la pena apoyar la labor del Club de Amigos de Alemania?

Dos estudiantes maduros del curso VI —respetables señores ambos— indicaron que llegaron a Madrid con ganas de ir a un curso de extranjeros, para aprender el castellano. La embajada alemana los recomendó el curso de Palencia con estas o parecidas palabras:

—Si quieren ustedes verdaderamente aprender español en poco tiempo, vayan al curso de Palencia. Es el de más garantía.

Esta opinión, tenida por una tan alta autoridad germana en nuestro país es definitiva. El curso docente está más que acreditado. Su excelencia es reconocida. Y Palencia, por él, brilla quizá en la única actividad docente de verdadero rango internacional que actualmente practica.

Por eso repetimos: ¿Vale la pena apoyar y sostener el curso, al objeto de que en próximas convocatorias sean cincuenta o más los estudiantes que vengan?

Creemos que sí.

La feria se aproxima a su fin. Con los festejos del domingo, los sanantolines de este año darán el cerrojazo.

El tiempo se ha mostrado benigno, permitiendo la celebración, hasta ahora, de todos los actos programados. Lo que ha sido una suerte.

Ahora el cielo toma un cariz más plúmbeo, y las lluvias se auguran.

Esperamos que los últimos festejos que compondrán el último plato fuerte de la feria, con el IV Curso Provincial de Pesca, Moto-cross, Bolos, concierto selecto de la banda, con la extraordinaria actuación del «Orleón Cántabro», cuya fama artística es grande, la audición de mediodía del domingo, en la Plaza Mayor, festival de arte, verbena popular y quema de la traca final, se cumplan al pie de la letra, para que la feria grande se cierre con todos los honores.

Brillante velada de exaltación turística en el Teatro-Cine Ortega

El "Día del Turista" culminó en Palencia con una animada verbena en el Campo de la Juventud

Rafael Palacios, ganador del concurso de "slogans" turísticos palentinos

Formando parte de las celebraciones del «Día del Turista», tuvo lugar, la noche del viernes, día 4, en el Teatro Cine Ortega, una velada de exaltación al Turismo.

Comenzó a las ocho, asistiendo numeroso público.

Iniciado el acto, en el escenario ocupaban la presidencia «Miss Turismo 1964», señorita Karin Marhold, acompañada de su Corte de Honor, integrada por las jóvenes palentinas María Luisa Rodríguez, María Isabel Serna, María Isabel Suárez y María Begoña López, ataviadas éstas con los típicos trajes palentinos.

Tras unas breves palabras de presentación de nuestro compañero de Redacción, Gonzalo Martín Santos, secretario del Jurado del concurso de «slogan», dirigió la palabra el delegado provincial de Información y Turismo, don Enrique González Royuela, para poner de manifiesto el sentido y valor del «Día del Turista», fecha simbólica recientemente instituida oficialmente. Recibió muchos aplausos del numeroso público.

A continuación, don Antonio Baranda Marín, concejal representante municipal en la Comisión Local del «Día del Turista», entregó el premio de cinco mil pesetas, al autor de la frase ganadora en el Concurso de «slogans» turísticos de Palencia, convocada recientemente por la Delegación provincial de Información y Turismo, don Rafael Palacios, colaborador de DIARIO-DIA en Alar del Rey. El señor Palacios recibió el premio en medio de grandes aplausos del público asistente. A la entrega del premio procedió la lectura del fallo del Jurado calificador en tal concurso, así como el «slogan», cuyo texto es: «Palencia, cada rincón un museo, cada piedra una reliquia».

Como final de la primera parte de esta interesante velada, el escritor y periodista don Santiago Melero pronunció una interesante y documentada conferencia sobre «El turismo, como medio de comprensión internacional».

El señor Melero recibió nutridos aplausos al terminar la charla, que fue seguida con mucho interés por el auditorio.

La segunda parte de la velada estuvo integrada por una exhibición de canciones y danzas folklóricas palentinas, y castellanas en general, a cargo del Coro Mixto de la Sección Femenina, de Guardo, dirigido por el Maestro Guzmán Rubio, y del Grupo de danzas de productores de «Educación y Descanso», de Palencia. Las actuaciones de canciones y danzas fueron larga y entusiásticamente aplaudidas. El acto terminó con el Himno a Palencia.

VERBENA EN EL CAMPO DE LA JUVENTUD

Por la noche, a las diez y media, comenzó la anunciada verbena, en el Campo de la Juventud, resultando una fiesta papular brillante y animada, participando dos orquestas. A la una y cuarto de la madrugada, interrumpida la música, la «Reina de las Fiestas 1964» entregó a «Miss Turismo» una manta palentina; la señorita Karin Marhold, a su vez, regaló a María de los Angeles Gómez Ortega un precioso ramo de flores, continuando la fiesta nocturna, en medio de gran animación.

La verbena finalizó tras haber sido obsequiados los asistentes con chocolate con churros, en típicos jarrillos de artesanía.

No faltó en la verbena el clásico organillo.

EL «SLOGAN» GANADOR

El texto completo del «slogan» ganador en el concurso es, como hemos dicho, «Palencia, cada rincón un museo, cada piedra una reliquia», y se utilizará indistintamente con la primera o con la segunda frase, según los casos.

Fueron presentados ochenta y cuatro sobres, conteniendo trescientas sesenta y cuatro frases. El Jurado se hallaba integrado por don Guillermo Martínez de Azcoitia, como presidente; vocales don Enrique González Royuela, don José Luis Alonso Almodóvar, don Luis Alonso Atbeleche, don José María Fernández Nieto, don Antonio López Rodríguez, y como secretario don Gonzalo Martín Santos.

El Jurado falló el concurso por unanimidad, resultando premiado, como ya hemos indicado, nuestro colaborador, Rafael Palacios López, de Alar del Rey.

Presentación del circo "Atlas"

Nuevo éxito popular de los Hermanos Tonetti

Fiel a su cita con los «sanantolines», el viernes, en función de noche, se presentó una vez más en Palencia el circo «Atlas». Y una vez más el público palentino dio su aquiescencia a los Hermanos Tonetti, llenando por completo las localidades del circo y premiando su espectáculo con admirados aplausos.

Con la vistosidad y el colorido, con que los dos payasos santanderinos han sabido enmarcar los números, siempre renovados del Circo «Atlas», ofrecen también en esta ocasión el espectáculo «1.800 años de circo», en el que figuran actuaciones de auténtica talla internacional.

Recordamos, en primer lugar, a los «Caballeros del aire», jóvenes funambulistas alemanes, que a gran altura realizan escalofriantes e insospechados ejercicios, desafiando la ley de la gravedad, ofreciendo al concluir su actuación un número tan espectacular, como peligroso.

El programa, pleno de dinamismo y sentido escénico, prende desde el primer momento en la atención del público. Se abre con un número de fieras. Son seis preciosos leones africanos, con los que «juega» su domador, el «Gran Sergio», provocando al finalizar su intervención una pavorosa y salvaje estampida de las fieras, acorraladas por el fuego. Siguen «Les Garman», realizando sobre bolas vistosos malabarismos con asombrosa perfección. La «Familia Alcántara», acrobáticos en el trampolín elástico, con ejercicios espectaculares y difíciles, en los que han sabido poner la nota simpática del más clásico humor circense. El número de caballos en libertad de Carmo Kheln, despertando con sus evoluciones en la pista el regocijo de pequeños y grandes. El rodeo canino de Miss Lydia Parlow. La exhibición sobre barras fijas del grupo de indios cherokys, medalla de oro en el festival del circo de Moscú. La sensacional perchista alemana Giselle Palmas, que reaparecía después del grave accidente, en el que se fracturó la mano; actúa con una percha de 10 metros de altura, en la misma cúpula del circo, realizando difíciles ejercicios, sin precaución alguna, apoyada la percha sobre el hombro del portor. Los cómicos daneses «3 Williams», excéntricos cascadores, con hilarantes trucos del mejor humor europeo. Los olímpicos «Concha and Concha», equilibristas pulsadores, medalla de honor de la Olimpiada. Los dinámicos antípodistas «Harston Bros», y el ballet ruso «Kalsky Folies», con populares ritmos zíngaros.

Y, finalmente, la arrolladora simpatía de los Hermanos Tonetti, alma de circo, cuya presencia en la pista fue acogida con una prolongada salva de aplausos. Ellos fueron los triunfadores en una noche de triunfos. En olor de multitud salieron a la pista y, una vez más, no defraudaron. Con verdadera intuición, pusieron la sal y pimienta de la noche con festivas alusiones a la actualidad palentina y nacional, transcurriendo su actuación en medio de la desbordada carcajada general. Escenificaron una graciosa parodia de «Cleopatra en el circo», de la que ambos payasos supieron sacar el mejor partido.

El circo «Atlas» llegó para cerrar la feria. No se pudo pensar en broche más simpático y popular. Los Hermanos Tonetti, un año más, llegaron para ser también triunfadores en la feria. Para ello ofrecen un espectáculo servido con la mayor dignidad y decoro artístico. Sí, en el circo «Atlas» se pasa un rato —casi tres horas— francamente agradable.—*P. M. B.*

TUBERIA DE ACERO ESTIRADO
SIN SOLDADURA
SURGE, S. L.

Los festejos del viernes se dedicaron al «Día del Turista»

En el concierto de mediodía de hoy, en la Plaza Mayor, actuará el "Orfeón Cántabro"

Los festejos del viernes ya hemos dicho que se circunscribieron a homenajear a los turistas que, accidentalmente, en Palencia se encuentran, por cuanto los actos programados en tal fecha estuvieron, en su mayor parte, comprendidos dentro de la serie de ellos organizados con motivo del «Día del Turista», cuya organización, por otra parte, en todas las provincias españolas, inaugura una nueva fiesta orientada a rendir cariñosa acogida a cuantos extranjeros nos distinguen con su visita y su estancia.

Palencia celebró, pues, con suma cordialidad y brillantez los actos fijados por la Delegación Provincial de Información y Turismo a este respecto, y que consistieron en la designación de «Miss Turismo», siendo elegida la señorita alemana Karin Marhold; excursión a Paredes de Nava y Cisneros, donde se visitaron, respectivamente, el Museo de Arte Religioso, de la Parroquia de Santa Eulalia, y diversas iglesias y monumentos.

En el Teatro Ortega se celebró, a las ocho de la tarde, la anunciada «Velada Turística», comprendida, asimismo, dentro de los festivales de arte organizados, con diversas intervenciones, en la presentación del acto, fallo del concurso de «slogans» publicitarios de Palencia, convocado por dicha Delegación Provincial, y cuyo jurado calificador otorgó el premio de 5.000 pesetas a don Rafael Palacios, de Alar del Rey, culto corresponsal de DIARIO-DIA en dicha localidad. El «slogan» premiado dice así: «Palencia: En cada rincón un museo».

En esta velada actuaron los «Coros y Danzas de España», con una magnífica representación del folklore palentino exaltado por diversos grupos de coros y danzas de la capital y de la provincia, que gustaron mucho al público asistente.

Destacó, sobre manera, el Coro Mixto de Sección Femenina, de Guardo, dirigido por don Luis Guzmán Rubio, que interpretó magistralmente varias obras castellanas y palentinas, la mayoría de ellas armonizadas por su padre, el que fue inolvidable director de la banda de música de Palencia don Antonio Guzmán Ricis.

La actuación de este coro, así como la de los demás grupos artísticos, fue acogida con grandes aplausos.

Al final de la función, el citado coro, acompañado por la banda de música de Palencia, y bajo la dirección de don Andrés Moro Gallego, interpretó brillantísimamente el Himno a Palencia, que puso el emotivo colofón al acto.

VERBENA EN HONOR DE «MISS TURISMO»

A las once de la noche hubo una verbena típica en las pistas del Campo de la Juventud, en honor de «Miss Turismo». La fiesta, a la que asistió el delegado provincial de Información y Turismo don Enrique González Royuela, y varias autoridades y representaciones locales, resultó sumamente entretenida, amenizada por dos orquestas, una atracción y varios organillos, que dieron más sabor castizo a la verbena.

En uno de los intermedios de la misma, se hizo la presentación al público de «Miss Turismo», señorita Karin Marhold, que subió al estrado orquestal acompañada por la Reina de Palencia señorita María de los Angeles Gómez Ortega, siendo acogidas cariñosamente por los aplausos del numeroso público concurrente.

Al final de la verbena, que duró hasta primeras horas de la madrugada, se obsequió a los asistentes con un chocolate.

En la tarde de este día (de 7 a 9), tuvo lugar en la plaza de la barriada de «Francisco Franco», la segunda fiesta popular de teatro guiñol, cucañas y fuegos japoneses, presenciada por numeroso público, especialmente infantil.

A las once y media de la noche del viernes, se celebró la segunda sesión de fuegos artificiales, en la plaza delantera de las Casas del Hogar, que fue contemplada por numeroso público.

Tras de esta sesión de fuegos, tuvo lugar la verbena popular de turno, en la plaza central de las Casas del Hogar, que amenizó la banda de música, siendo asimismo numerosos las jóvenes parejas asistentes, que bailaron animadamente, hasta la una y media de la madrugada, en que finalizó la fiesta.

Para hoy, se tiene anunciada, a las ocho y once quince, la actuación de la Compañía de Comedias «Lope de Vega», que, bajo la dirección de José Tamayo, ofrecerá en el Teatro Ortega el estreno de la obra «Calígula», dentro del programa general de Festivales de España.

Con la verbena popular a las once de la noche, en las Casas del Hogar, finalizarán los festellos del día.

LOS FESTEJOS FINALES

Para el domingo, último día de la feria, se anuncian tres competiciones deportivas: La del «IV Concurso Provincial de Pesca», organizado por la Sociedad Piscícola Palentina, que tendrá lugar a partir de las ocho y media de la mañana, en el tramo acotado para este fin junto al Puente de Reinoso de Cerrato, y la competición de «Moto-cross», organizada por el «Moto Club Palentino», que se celebrará a las 11'30 de la mañana en «La Balastera»; y de 10 a 1 de la mañana, la final del I Campeonato Provincial de Bolos, organizado por el Grupo Montañés de Palencia, en la bolera municipal de «Los Jardinillos».

En el concierto de mediodía de la banda de música, en la Plaza Mayor, habrá una grata novedad: la actuación del laureado «Orfeón Cántabro», destacado conjunto santanderino, compuesto por 40 voces mixtas, que alternará con la banda, ofreciendo al público un concierto coral, de 45 minutos de duración, a base de obras regionales y montañesas.

La segunda corrida de toros, con Marcos de Celis, Miguel Báez «El Litri» y Jaime Ostos, los Festivales de España en el Ortega, con la actuación de la Compañía «Lope de Vega», que pondrá en escena «Calígula», y la verbena popular en las Casas del Hogar, con la quema de la traca final, a la 1'30 de la madrugada, pondrán el final a la feria de San Antolín.

Festejos para el día 6 de Septiembre

A las diez, dianas por la Banda de Música, con gigantes y cabezudos.

A las ocho y media, comenzará en el puente de Reinoso de Cerrato, el «IV Concurso Provincial de Pesca», organizado por la Sociedad Piscícola Palentina, en el que intervendrán más de un centenar de pescadores adscritos a diferentes sociedades piscícolas federadas, de la capital y provincia. La competición durará cuatro horas.

A las once y media, pruebas motoristas de «Motocross», en «La Balastera», organizadas por el «Moto Club Palentino», con intervención asimismo de destacados motoristas palentinos y de otras provincias.

Alrededor de las diez de la mañana comenzarán en la Bolera Municipal de los Jardinillos la tercera y última jornada del I Campeonato Provincial de Bolos, organizado por el Grupo Montañés, de Palencia, en el que intervienen expertos tiradores de bolos, finalizando las pruebas alrededor de la una de la tarde.

A las doce del mediodía, último concierto selecto de la Banda de Música de Palencia, en la Plaza Mayor, con el siguiente programa:

PRIMERA PARTE

Mosaico de Zarzuelas (números seleccionados)

«La Bejarana», pasodoble de los Quintos, Alonso; «La Parranda», canto a Murcia, Alonso; «Benamor», canción española, Luna; «El niño judío», canción española, Luna; «Doña Francisquita», marabú y fandango, Vives; «Bohemios», coro general, Vives.

SEGUNDA PARTE

«El huésped del sevillano», canto a la espada y lagarteranas, Guerrero; «Luisa Fernanda», selección, Moreno Torroba; «Las golondrinas», pantomima, Usandizaga; «La alegría de la huerta», preludio y jota, Chueca.

En este concierto actuará, asimismo, alternando con la Banda de música, el laureado «Orfeón Cántabro», de cuarenta voces mixtas, que interpretará un selecto concierto, de unos cuarenta y cinco minutos de duración, a base de obras corales regionales y montañesas.

A las cinco, segunda corrida de toros, con intervención de los espadas Miguel Báez «Litri», Marcos de Celis y Jaime Ostos, con toros de Concha y Sierra.

A las ocho y once y cuarto, «Festivales de España», con la Compañía de Lope de Vega, bajo la dirección de José Tamayo, que pondrá en escena «Calígula».

A las once y media, concierto en el Real de la Feria, y aproximadamente a la una y media de la madrugada, una vistosa traca pondrá fin a la feria.

Segunda corrida de abono

Expectación ante lo que pudiera ser la última oportunidad de Marcos de Celis

La reaparición de El Litri, que este año ha vuelto con la furia de un novillero que empieza ha dado gran animación a la corrida del domingo última de abono. El Litri es un caso de auténtica vocación y casta torera, millonario, famoso, teniéndolo todo, ha vuelto otra vez a la dura pelea de los ruedos, y como dicen «los taurinos», «todos los días se la juega».

Jaime Ostos, es también un caso extraordinario de pundonor torero. Jaime Ostos, a quien los toros han castigado, no ha perdido jamás el coraje. Vuelve siempre con más ganas, con más fuerza. Ello ha permitido al torero de Ecija, ser figura de la torería durante muchos años y es que Jaime, no se deja ganar el tirón por nadie. Tiene valor, arte y vergüenza torera.

De Marcos de Celis nada podemos decir. Sólo que la afición de Palencia le espera. Tiene una cita y un deber con ella, con esa afición que después de «la faena» a su primer toro, aún se levantó para ovacionarle clamorosamente apenas dio dos lances de capa.

En Marcos está cumplir con esa deuda.

Concedemos que el otro día sus facultades físicas estaban mermadas, esperamos una total curación para hoy domingo y así que pueda brindar la reparación que debe a los que llenarán la plaza.

Hay gran expectación, por los dos espadas primeramente mencionados y por conceder a Marcos de Celis lo que él pueda convertir en la última oportunidad.

Es mucho lo que el palentino se juega, pero él tiene ciencia para lanzar sobre la mesa los tres ases que forman el triunfo: sentido de la responsabilidad, el público paga mucho las entradas, arte y técnica torera.

Esperemos, que ya quedan pocas horas.—*G. M. S.*

DE ENSEÑANZA

ESCUELA DE MAESTRIA INDUSTRIAL DE PALENCIA
EXAMENES EXTRAORDINARIOS ALUMNOS CENTROS AUTORIZADOS

A continuación se indican los días del presente mes de septiembre, en que tendrán lugar los exámenes de las asignaturas pendientes de los alumnos de los Centros Autorizados de Formación Profesional, Talleres-Escuelas Sindicales de Venta de Baños, Barruelo de Santullán, «Virgen de la Calle» de Palencia, Escuela Profesional Salesiana «Nuestra Señora de la Piedad» de Herrera de Pisuerga y Escuela de Aprendices de la Fábrica de Armas de Palencia:

Días 7 y 8 de septiembre: Alumnos de Primer Curso de Aprendizaje.

Días 9 y 10 de septiembre: Alumnos de Segundo Curso de Aprendizaje.

Días 11 y 12 de septiembre: Alumnos de Tercer Curso de Aprendizaje.

Palencia, 4 de septiembre de 1964. —El Director, DOMINGO SALVADOR GARCIA.

DIARIO DE AVISOS

FARMACIAS DE GUARDIA.—Durante la semana están de guardia las siguientes farmacias:

ZONA NORTE: La de don Agricio Herrero Godos (Mayor, 30).

ZONA SUR: La de don Antonio de Fuentes Tapis (Mayor, 84).

Independiente de éstas permanecerá de guardia permanente la farmacia de don Anastasio Arenal (Paseo del Otero, 91).

REGISTRO CIVIL

NACIMIENTOS. — María Guadalupe Fraile Báscones, de Herminia y María Jesusa; María Natividad Ortega Martín, de Rodrigo y Milagros; Juan Afrodisio Villumbrales Aguado; Rosa María Barcenilla Rodríguez, de Pablo y María Teresa; José Carlos Serna Pesquera, de José María y María de los Angeles.

MATRIMONIOS. — Sisinio Martín Melero, de Ampudia, con María Dolores Moreno Liquete, de Palencia; Manuel Calvo Ramos, de Barcelona, con María Concepción Hierro Carreras, de Astudillo; Julio Colmenero Salceda, de Palencia, con Ana Ferreira Alonso, de Palencia; Faustino Gómez Gallegos, de Valladolid, con María Luisa Frechilla López, de Palencia; Saturnino Calle Mañueco, de Villamuriel de Cerrato, con Rosalía Herrero Gómez, de Membrillar; Paulino Antolín Fidalgo, de Palencia, con María Pilar Pando Crespo, de Grijota; Antonio Martínez González, de Veguellina de Fondo, con María de las Mercedes Pilar Pérez López-Francos, de Boadilla del Camino.

DEFUNCION. — Manuel Marcos Martín, de 57 años, célibe, Plaza de España, 8.

Cartas al Director

Contra la blasfemia

Sr. D. José Alonso de Ojeda.
Director de «El Diario Palentino-El Día de Palencia».
Querido amigo D. José:

Hacía muchos años que no oía blasfemar. Tantos como llevo viviendo en México; por allí no se conoce esa expresión grosera, asquerosa y satánica de la blasfemia.

Hoy pasé el día en Villarramiel, y, al volver a Palencia, conversando un grupo de hombres en la estación, a gritos, como acostumbran aquí, se oyó una blasfemia contra la hostia. Como una bofetada me dolió y mucho más, la cobarde y sucia expresión. Me detuve desconcertado y miré al grupo que guardó silencio un momento.

Al llegar a Palencia, a lo largo de la calle Mayor, oí dos blasfemias contra Dios, en el intervalo de cinco minutos o menos. He quedado aplastado como por una losa. Se blasfema todavía en Palencia.

Hace muchos años vivía en las selvas de Urubamba (Perú), un gran misionero Dominico. El P. Pío Aza. Allí pasó su vida enseñando a los salvajes a conocer y a amar a Dios. Pasados treinta años, o más, le concedieron los superiores unas vacaciones para que viniera a España y visitar a algunos familiares que le quedaban. Salió con grandes dificultades de la selva, cruzando ríos y parajes llenos de peligros hasta llegar a no sé, que puerto donde tomó un barco español. Cuando entró en el barco oyó blasfemar y quedó sorprendido y aterrado. Pensó un momento y dijo: «¿Es posible que se blasfeme todavía en España? Me vuelvo a la selva donde jamás se blasfema y nada quiero con un pueblo donde se blasfema. Prefiero a los salvajes con sus miserias materiales, a esos españoles asquerosos, más cafres e ignorantes». Y se volvió a la selva donde murió entre los salvajes.

Yo sentí algo semejante. Con el cariño y la alegría que vengo yo a Palencia, por todo lo que es y para mí representa, para encontrarme con estos asquerosos hermanos, que hacen de su boca, sucia alcantarilla para ofender a Dios.

Un abrazo, D. José.

Fr. Secundino Martín, O. P.

Dictario

Domingo 6 de Septiembre 1964

XVI de Pentecostés

SANTORAL. — Santos: Zacarías, profeta; Onesíforo, Porfirio, Leto, Donaciano, Mansueto, Presidio, Germán, Fúsculo, obispos; Fausto, presbítero; Cotidio, doctor; Macario, Eugenio, mártires; Petronio, obispo; Eleuterio, abad. (Misa: Del Domingo. Color: Verde).

REFRAN: Por San Mateo no hay septiembre sereno.

EL TIEMPO EN PALENCIA

Barómetro: A las 18 de ayer, 698'1. A las 8 de hoy, 700'6. — Temperaturas: Máxima de ayer, 18'0. Mínima de hoy, 9'6. — Dirección del viento: A las 18 de ayer, N. W. A las 8 de hoy, N. W. — Lluvia, 80 por 100.

REVISTAS TECNICAS, DE MODAS, RECREATIVAS, EN I. G. DIARIO-DIA

EFEMERIDES. — 1866: Alonso de Palencia es nombrado secretario de Latín de Enrique IV y cronista del reino. — 1888: Visita Villada, su pueblo natal, don Carlos Casado del Alisal. — 1522: Triste retorno de la expedición de Magallanes. — 1634: Batalla de Nordlingen. —1757: Nace el general La Fayette. —1806: Nace Hartzenbusch. — 1914: Se inicia la batalla del Marne. — 1945: Los americanos entran en Tokio.

LUNES
en el
Teatro Principal
PRESENTACION
DE LA COMPAÑIA DE COMEDIA
RAMON CLEMENTE
con el genial
ANTONIO GARISA
En el ESTRENO de gran éxito cómico
Nos venden el piso
de ALFONSO PASO
500 REPRESENTACIONES CONSECUTIVAS EN MADRID
Están a la venta las localidades

CINE REY DON SANCHO
Hoy Domingo
SESIONES: 5-7'45 y 10'30
Un sensacional estreno

Lleva el «suspense» a los extremos más inauditos
Un desenlace que nadie sabe dónde llegará, cuándo llegará y cómo llegará
(Mayores de 14 años)

PROF. DR. CESAR FERNANDEZ-RUIZ
CIRUGIA DE LA MUJER. — PARTOS
Profesor de Ginecología de la Facultad de Medicina
Jefe de la Maternidad — Maternicomio del Estado
CONSULTA DIARIA: de 1 a 3. Mayor Principal, 33. Teléfono, 1533.— Operaciones y urgencias: Sanatorio de la Cruz Roja. Teniente Velasco, 9. Teléfono 3898. Palencia

M.C.D.2022

Rincón ameno

CIUDAD DEL CABO

Una liebre y un león se sientan juntos a una mesa del restaurante. La liebre encarga al camarero:

--Traigame unas zanahorias y lechugas.

--¿Y para su amigo?

--Nada. No tiene apetito. Si tuviera hambre, no hubiesemos podido venir juntos.

BOLIVIANO

Cuando empezaron a irrumpir en las plazas de toros grandes cantidades de extranjeros llevados por las agencias turísticas o simplemente atraídos por la fama de nuestra fiesta, aquel gran crítico taurino que fue Curro Meloja la tomó con ellos un poco. Es decir, aludía repetidamente a la presencia en la plaza de turistas y a la falta de buenos aficionados.

Un día Curro Meloja llegó a una tertulia muy alegre. Venía de los toros. Se sentó entre sus amigos y dijo:

--Vengo feliz. Al fin he tenido un vecino de localidad que hablaba español.

Y después, aprovechando un silencio, añadió con humor:

--Era de Bolivia.

FUGA DE VOCALES, NUM. 10:

.l g.n.r.l h. d. s.r c.ns.d.r.d., y .l s.ld.d, .b.d..nt.

Q..V.D.

Solución al número 9:

La elocuencia es el arte de abultar las pequeñas cosas y de disminuir las grandes.

ISOCRATES

CRUCIGRAMA

Número 14:

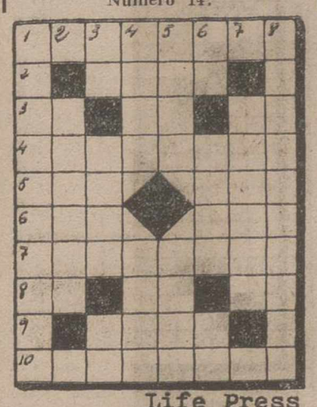

Life Press

Horizontales: 1: Asistieras. 2: Piezas de cierto juego. 3: Triunfante. Nota. Flauta turca. 4: Resbalase. 5: Ciudad del Brasil. Ansia. 6: Rio de Bolivia. Me dirigire. 7: Galantear. 8: Símbolo químico. Sufijo usado en química. Respuesta. 9: Pueblo de Valencia. 10: Quitarían.

Verticales: 1: Que trabajan mal. 2: De la cama. 3: Abreviado y en latín, lo mismo. Asolación. (al revés) Negación. 4: Población de la India, en Goa. Uso pasajero. 5: Así sea. Fragancia. 6: Dios egipcio. Coger. (al revés) Verbo. 7: Cuevas de ciertos animales. 8: Sustituirían.

Sol. al Crucigrama número 13:

Horizontales: 1: Empujara. 2: Aval. 3: Ca. Ac. Ta. 4: Acosaran. 5: Ras. Use. 6: Ato. Tac. 7: Besarale. 8: As. So. Ar. 9: Rico. 10: Obedecía.

Verticales: 1: Escarabajo. 2: Acates. 3: Pa. Osos. Re. 4: Uvas. Asid. 5: Jaca. Roce. 6: Al. Ruta. Oc. 7: Tásala. 8: Amaneceria.

SUCESOS LOCALES

LESIONADO. — En el pescante de uno de los «tiovivos» de la feria se sentó Gabriel Pérez Sanmartín, de 14 años, domiciliado en el núm. 7 de la calle de Mariano Prieto, y cuando más tranquilo estaba disfrutando «gratis» de la atracción, uno de los empleados del carrusel, llamado Francisco Garrachana López, de 18 años de edad, le golpeó con la mano, cayendo aquél al suelo. En la casa de socorro le curaron de contusiones en la cara y conmoción cerebral, de pronóstico reservado.

ACCIDENTE. — Al acudir a detener un vehículo, que imprudentemente había sido puesto en marcha por un menor de edad, quedó aprisionado entre el vehículo y una de las columnas de la calle Mayor, Angel Hedrosa Gómez, de 26 años de edad, domiciliado en el número 4 de la calle Onésimo Redondo. Trasladado inmediatamente a la Casa de Socorro, se le apreció ligera conmoción cerebral, contusiones erosivas en la región costo-lumbar, con intenso hematoma. En grave estado quedó hospitalizado luego, en la clínica de la Cruz Roja.

CHARLANDO CON TONETTI

"Tras las muecas de un sencillo payaso se esconde un mensaje de humildad"

"Recuerdo de manera especial la presencia de las nietas del Jefe del Estado en el circo"

¿Qué decir de Tonetti, que no conozca ya la intuición popular? Porque precisamente ahí, en su comunicación con el público, están enraizados el éxito y la gloria de este payaso, que si genial es en la pista, a mayor altura raya aún su profunda humanidad fuera de la carpa. Su charla se desborda como impetuoso torrente que llegara arrastrando en el agua de sus palabras la tierra fértil y buena de tantas parcelas, como en la vida inquieta del circo va recorriendo.

Las palabras de Tonetti son cortantes y suaves al mismo tiempo. Vuelan de su corazón a mi bloc de notas como palomas, mientras cada una de ellas pone en su rostro el aletazo exacto de un gesto, de una mueca precisa, que las subraya a escala de auténtica categoría. Que, al fin y al cabo, son eco fiel de toda una filosofía de la vida, aprendida en la vida misma.

Con Tonetti charlé hace un año. Y vuelvo a hacerlo ahora en estas ferias de gracia y de esperanza de 1964. Estamos en uno de los carromatos del circo «Atlas». Un manojo de chilonas flores de plástico sobre la mesa define el ambiente.

—¿Cómo ha sido el año?

—Un peldaño más en la íntima y particular historia personal. Se nace para luchar, para eso existimos. Lo importante, por encima de los éxitos, está en saber aprovechar la oportunidad, que cada instante nos brinda.

—¿Por dónde ha estado?

—Fundamentalmente, por las ferias del norte.

—Veamos.

—Comenzamos en la feria de abril en Sevilla; en Madrid por las fiestas de San Isidro; luego, León, Burgos, Pamplona, Santander, Vitoria, San Sebastián, Bilbao, Calahorra y Palencia.

—¿Alguna actuación destacada?

—Todas lo son, porque en el haber personal lo que cuentan, por encima de los resultados económicos, son las recompensas morales.

—¿Y no le han faltado?

—El público sigue siendo exigente y cariñoso conmigo. Ese es mi premio.

—¿Algún recuerdo especial de ese público?

—En San Sebastián nos señalaron un lugar, para montar el circo muy apartado. Pero el público continuó llenando el circo. Recuerdo de manera especial la presencia de las nietas de S. E. el Jefe del Estado.

—¿Contratiempos?

—La competencia es muy fuerte.

—¿Y en un plano más concreto?

—El aire ha sido nuestro encarnizado enemigo. En Bilbao nos desgarró las lonas.

—¿Satisfacciones?

—Quizás la más hermosa sobreponernos a esas contrariedades. Saber que al corazón le queda amor y empuje para seguir luchando por cuanto constituye la razón de nuestra vida. En Bilbao precisamente, cuando más crítica era nuestra situación, aumentó la gran familia del circo. Nacieron cuatro cachorros de león. Uno de ellos se llamará «Bilbao».

—¿No ha flaqueado la voluntad?

—Puede flaquear, pero el circo sigue su vida. Eso es lo importante.

—Fuera de la pista, ¿qué le ha llamado más la atención?

—Quizás el flujo y reflujo de las reacciones humanas ante el fenómeno que «El Cordobés» constituye.

—¿Es usted cordobesista?

—Soy de quienes luchan limpia y honradamente, aunque no lleguen.

—¿Cansancio?

—Siento el peso de mis limitaciones humanas para alimentar las ansias de novedad y variación del público.

—¿Hasta qué punto es novedoso el público?

—Insospechadamente. Solamente así se explica que de pronto se vuelva y siga a personas, con flequillos absurdos, que producen sonidos más absurdos todavía, a los que llaman ritmo. El cansancio es una de las circunstancias que definen al hombre.

—¿Envidia José Villa a Tonetti?

—No le envidia. Le quiere.

—¿Mucho?

—Tanto, que cuando de su rostro desaparece el maquillaje, dedica cada instante de su vida a prepararse para estar en condiciones de servir mejor a Tonetti.

—¿En qué piensa cuando cada noche apaga sus luces el circo?

—En la vida del circo hay todavía momentos más trascendentales.

—¿Cuál, por ejemplo?

—Cuando el circo recoge la carpa y se echa de nuevo a los caminos soñando otras ilusiones.

—¿Por qué?

—Ese instante, créame, tiene luces de ocaso. Se medita profundamente, sopesando los afanes y sacrificios y los resultados obtenidos.

—¿Qué resultados?

—Los artísticos. Los materiales ocupan un segundo lugar. Se dan por añadidura. La vida en el circo es vocación, no simple oficio.

—¿Es difícil el mundo interno del circo?

—Es afanadísimo, sin pausas, en la búsqueda del éxito. Los sueños son muchos y el camino corto. Es, ni más ni menos, el «más difícil todavía».

—¿Qué ha aprendido del público?

—Del público se aprende mucho.

—¿Por ejemplo?

—A no ser vanidoso. A veces quemas horas y afanes en la preparación de una parodia y el público te dice que no...

—¿Qué ha enseñado usted a cambio?

—Más que enseñanzas, yo llevo un mensaje tras las muecas de un pobre payaso.

—Dígamelo.

—Es el mío un mensaje de humildad. Que el público comprenda mi absoluta entrega a un sencillo personaje, porque también las cosas sencillas y humildes son dignas de nuestro afán.

—¿Cualidad fundamental del circo?

—Generosidad y fuerza de voluntad para seguir siempre adelante.

—¿Reúne esas condiciones el circo «Atlas»?

—Sí. Muchas gentes se asombrarían si conocieran la vida interior de las gentes del circo. La entrega a la propia vocación es dura.

—¿Qué opina de la risa?

—Es la mejor moneda con que el público puede premiar a un payaso.

—¿En qué piensa cuando crea sus parodias?

—En la vida misma, en la necesidad de superar tantas cosas, en la necesidad de despertar la comprensión entre las gentes. El payaso observa, subraya los defectos de la sociedad, perdona a los hombres y deja, envuelto en su broma respetuosa, su mensaje de superación y de comprensión.

—¿Algo más?

—Ojalá que el mundo comprendiera que caminando se va lejos; que es preciso que toda ofrenda de la vida sea sincera e ilusionada. Como le dije antes, hasta un humilde payaso tiene una misión trascendental que cumplir en la tierra. Lo importante es cumplirla.

Así es Tonetti fuera de pista. Serio, profundo y cordial siempre. Nos despedimos con un fuerte apretón de manos. Tonetti ha hecho en Palencia un amigo más. ¡Cuánta verdad alienta en sus palabras! Sí, el circo sigue, porque bajo la vieja carpa siguen latiendo corazones jóvenes, ilusionadamente jóvenes en la entrega diaria, como el de José Villa del Río, Tonetti para la historia del circo.

Pedro-Miguel BARREDA

HOY

Teatro Principal

¡¡El máximo acontecimiento de nuestras Ferias!!

Presentación de la Compañía de Comedias Cómicas

GRACITA MORALES

y

JOSE LUIS LOPEZ VAZQUEZ

¡¡La pareja cómica más famosa de ESPAÑA!!

GRACITA MORALES

JOSE LUIS LOPEZ VAZQUEZ

LOS PALOMOS

¡¡Gracia a raudales!!

¡¡Carcajadas sin tasa!!

¡¡La locura!!

ULTIMO DIA

CUPON PRO CIEGOS

Lista de los números premiados del «Cupón Pro Ciegos», correspondiente al sorteo celebrado el día 4 de septiembre de 1964.

Premiado con 500 pesetas, número 349. Premiados con 50 pesetas, todos los terminados en 49.

Dr. Joaquín D. Cascón

MEDICINA Y CIRUGIA DE LOS APARATOS URINARIOS Y GENITAL MASCULINO

Consulta de 11 a 1. República Argentina, núm. 6. Tel. 2505

E.S.S.

ESCUELA SUPERIOR DEL SECRETARIADO

Claudio Coello, 38 - Madrid-1

Teléfono 225 35 49 y 225 10 16

ENSEÑANZA AUDIO-VISUAL

CARRERAS DEL SECRETARIADO

DIRECCION COMERCIAL ● CONTABLE NORMAL

ABIERTAS MATRICULAS PARA EL CURSO ACTUAL

Dr. Angel Casas

HA REANUDADO LA CONSULTA

VEA Y OIGA EL PROGRAMA CON

Inter TV

INTER

T.V.E. PROGRAMA PARA EL DIA 6

SOBREMESA.—2'00: Avance de telediario; 2'05: El día del Señor. Emisión religiosa; 2'30: Enviado especial; 3'00 Telediario; 3'20: Perfil de la semana; 3'30: ¡A los toros!; 3'40: Discorama; 4'00: Cierre.

TARDE.—4'01: Dibujos animados; 4'10: Cheyenne.

INFANTIL.—5'00: Fiesta con nosotros; 6'00: La vida y el juego; 6'15: Rumbo Sur; 6'30: Los Flinstones.

NOCHE.—7'00: Tarjeta de visita; 7'30: Campeonato mundial de ciclismo; 8'30: Salto a la fama; 9'30 Telediario; 9'45: Tercer grado; 10'15: Tele-Deporte. Información y comentarios; 10'30: ¡Que lo pase bien!; 11'00: Sesión de noche: Don Quijote, ayer, y hoy; 12'30: Telediario; 12'50: El programa de mañana; 12'55: Medianoche; 1'00: Cierre.

Compañía Telefónica Nacional de España

Se admite personal de 17 a 27 años para cursillo de Capataces mecánicos.

Informes en la Central Telefónica

Calle Felipe Prieto, 1

TOMBOLA DE CARIDAD

CUARTA RELACION DE DONATIVOS

Don Alejandro Espino de los Mozos	200
Don Guillermo González Alvarez	250
Don Pedro Gaite Lueña	200
Doña Lucinda Rodríguez Sáiz	500
Cáritas Parroquial de Torquemada	250
Don Luis Martínez de Azcoitia	200
Don Manuel Arangüena Arangüena	150
Colegio Oficial de Farmacéuticos	250
Círculo Mercantil e Industrial	100
Don Tomás Miguélez Bustamante	300
Doña Celis Rodríguez Redondo	25
Don Serapio Pajares	500
Un donante	1.000
Don Hilario Ramírez	300
Don Alberto Sayas	500
Cáritas Parroquial de Marcilla de Campos	75
Rvdo. Sr. D. Ramón Estébanez	100
Cáritas Parroquial de Frechilla	100
Don Luis A. Polanco	100
M. I. Sr. D. Jesús Sanmartín Payo	100
Hermanas Garrido	100
Antracitas San Claudio, de Castrejón	1.000
Rvdo. Sr. Párroco de Villada	200
Minas de Barruelo, S. A.	1.000
Don Santiago Moro	200

Confitería Garrido ... 6 estuches caramelos

Los donativos se reciben en las Cajas de la Banca privada, Caja de Ahorros y Monte de Piedad, Caja de Ahorros y Préstamos y en el domicilio de Cáritas Diocesana (Plaza Carmelitas, 4).

Cuatro Cantones

Exámenes de peatón

La verdad es que apenas nos extraña que en solo siete meses hayan muerto más de 25.000 ciudadanos norteamericanos en accidente de carretera. Bastantes más que los soldados muertos en la guerra de Corea.

Y la verdad que no nos extraña. Los Estados Unidos son la primera potencia en automóviles y a muchos coches muchos accidentes. Aquí en España que ya nos hemos americanizado un poco, también imitamos a los yanquis y continúa la guerra fría del neumático contra la zapatilla. Coche contra peatón y peatón contra coche. El viandante, especie humana que cada vez abunda menos, se defiende con las uñas, como gato abdomen arriba, y esgrime sus propias armas para escapar a la caza implacable del coche.

Mira por encima del hombro al coche que viene, cruza las calles en diagonal, se sonríe con desprecio cuando ve un paso de peatones y aunque lleve 35 años pasando por ese sitio, precisamente desde que pintaron las rayas amarillas descubre que le gusta más cruzar por otro lugar.

La guerra sigue, una guerra en la que no hay prisioneros ni convención de Ginebra. Una guerra en la que vale todo y que desconoce la tregua. Va camino de ser una nueva contienda de los Cien años.

Existen unos trámites para conseguir el carnet que faculta a un ciudadano para laminar a un congénere con las ruedas del vehículo. Por la misma razón debiera de exigirse un carnet de peatón. Un carnet que permitiera salir, caminar por las calles. Y naturalmente tras un examen. Resulta escalofriante pensar la cantidad de personas que serían suspendidas, prohibiéndolas andar por la calle, por ser poco estudiosos de la circulación.

Patinazo

—¡Vaya patinazo, amigo!

—¿Qué te ha ocurrido?

—Ha sido de campeonato.

—Si tu lo dices... Pero cualquiera tiene sus «coladuras» en la vida. A veces, hasta con gracia.

—No, si ha sido un patinazo como suena, a lo Sonja Henie, pero sin componer el tipo...

—Vamos, un resbalón.

—Que casi me cuesta la vida.

—¡Exagerado!

—¿Que exagero? Mira, una mujer se quedó «clavada». Casi deja las mediasuelas al intentar despegarse.

—La culpa sería de la calidad de los zapatos...

—¿De los zapatos? ¡Del pavimento!

—Cuenta, cuenta.

—Todo sucedió en la Plaza de Abastos, afuera, donde se montan los tenderetes para la venta de fruta.

—¿Alguna cáscara de plátano?

—Ya te he dicho que el pavimento. A trechos, está como el cristal y a trechos, pegajoso.

—¿Por qué?

—Falta de limpieza.

—¿Es que no limpian?

—En condiciones, una vez a la semana, los domingos.

—¿Y los demás días?

—Barren los restos de frutas estropeadas. Pero allí quedan el agüilla que destilan, el melote de las uvas, barnizando el pavimento, muy a propósito para «cazar» zapatos.

—Que limpien los de los puestos.

—Es cuestión de meter la manga riega y echar mucha agua a presión. Si no se hace así, nada se conseguirá, porque no pretenderás que los fruteros frieguen la plaza...

—Claro, que aquella calle está siempre ocupada por los puestos.

—A las tres de la tarde, no queda allá nada.

—No veo, en ese caso, la necesidad de esperar a los domingos.

—Eso pensamos todos.

Festejo musical

No vayan ustedes a creer que todas las capitales de provincia cuentan con su buena Banda de Música, como acontece en Palencia.

No vayan tampoco a suponer que, en todas aquellas capitales o ciudades en que existe una buena Banda, se escuchan sus conciertos al aire libre con el interés y la ilusión con que se escuchan en Palencia.

Claro que, indudablemente, hay capitales y ciudades donde los conciertos al aire libre de la Banda de Música tienen —en proporción con la población— mayor auditorio. Pero también es verdad que son muchas las ciudades que muestran menos interés que el público de Palencia.

...Y esto se debe, en primer lugar, a que Palencia con una excelente Banda, con grande y brillante tradición, y en segundo término a que en Palencia haya afición musical bien fundamentada.

Por ello, una estampa estupenda de las ferias de San Antolín son los conciertos de la Banda, a mediodía en la Plaza Mayor.

Claro que uno, por razón de la edad, y del tiempo de su vinculación a Palencia, ignora la estampa vieja de los conciertos al aire libre de los primeros lustros de nuestro siglo. Pero intuye uno que la expectación en los conciertos de ahora no llega —en proporción a la población— ni mucho menos a la expectación de los tiempos de antaño.

A pesar de todo es consolador contemplar que acualmente estos conciertos tienen gran aceptación. La Plaza Mayor, a la hora del mediodía, se puebla de gente; en torno al «templete» provisional se agrupa el auditorio; comienza el concierto; se impone unánimemente el silencio; y la gente, en pie, sigue con fruición la gracia de la música. Es un festejo que da «tono», que honra a Palencia, y que queda poco menos que inédito en no pocas ciudades españolas.

¿Verdad, amigos, que esto es motivo de satisfacción?...

Por ello, sencillamente, hemos considerado oportuno traer el tema hasta esta diaria sección de comentarios.

Los actos conmemorativos del II aniversario fundacional del Círculo Mercantil

Agasajo a los ancianos del Asilo y velada de exaltación de Palencia y Castilla

Dentro del programa de actos conmemorativos del II Aniversario fundacional del Círculo Mercantil tuvo lugar, la noche del jueves, día 3, a las siete y media un sencillo y familiar acontecimiento, en el comedor de dicha sociedad.

Veinte ancianos del Asilo, de Palencia, fueron obsequiados con una merienda-cena, por el Círculo Mercantil. La cena fue servida por la "Señorita Círculo Mercantil" en las Fiestas del II Aniversario, acompañada de sus damas de la Corte de Honor así como otras señoritas hijas de directivos y socios del Círculo.

El menú fue preparado en el propio Círculo reinando gran animación en la sobremesa.

Asimismo y formando parte de las fiestas conmemorativas de tal II Aniversario se celebró el viernes, por la noche, a las ocho, una interesante velada de exaltación de Castilla y Palencia. El acto tuvo lugar en La Parrilla, actuando de locutor y presentador el joven González Nieto, de Palencia. El presidente de la Comisión de Cultura, don Diocleciano Reglero, dio lectura al prólogo, dando con ello paso a la velada, en la que participaron el coro mixto de la S. F. de Guardo; Grupo de Danzas, de productoras, de Palencia; rondalla "Juventud palentina", de la J. O. C., de Palencia; duo Nando-Michel; trío músico-vocal "Java", de Palencia, y los acordeonistas burgaleses Fernando y Vicente, así como los poetas palentinos don Carlos Urueña, y don Jesús López Santamaría. Todos los participantes, tanto agrupaciones como individuales, recibieron nutridos aplausos.

Asimismo, el pintor Jesús Meneses (cuya exposición de acuarelas sobre temas castellanos sirvió de fondo a la velada) fue entrevistado cara al público por el joven locutor-presentador, en torno a la realidad de Castilla como argumento y tema del arte pictórico.

La Parilla del Círculo resultó insuficiente para el numeroso público que acudió, siendo asimismo elevado el número de asistentes que hubieron de seguir la velada a través de la red de altavoces por las diversas plantas del edificio del Círculo.

En la noche de hoy, sábado, a las diez, se celebrará una "Gran Cena Círculo", servida en los salones de la sociedad, para los miembros del Círculo, familiares, amigos e invitados. Terminada la cena, y a las once y media aproximadamente, como final del programa de actos conmemorativos del II aniversario fundacional del Círculo, se celebrará una gran verbena en el recinto de la sociedad.

Hermandad de Labradores y Ganaderos de Palencia

Palencia

Ponemos en conocimiento de todos los cultivadores de este término municipal de Palencia de que a partir del día 10 de los corrientes y hasta el día 30 actual, durante sus días de trabajo, procederemos en estas Oficinas a la cobranza en período voluntario de la derrama de sostenimiento de Hermandad y Guardería Rural a la vez que se abona el importe de los pastos, hierbas y rastrojeras de 1964. Pasado dicho plazo y con arreglo a lo que determina la Ley vigente procederemos a su cobro por la vía de apremio con los recargos correspondientes.

Palencia, 5 de septiembre de 1964.

EL JEFE DE LA HERMANDAD

Cartelera

TEATRO PRINCIPAL

Tarde, 7'45 y 11 noche

Despedida de la Compañía de Comedias Cómicas

GRACITA MORALES

JOSE LUIS LOPEZ VAZQUEZ

En el mayor éxito cómico del año de Alfonso Paso

«LOS PALOMOS»

(Mayores 14 años)

TEATRO CINE ORTEGA

8-11. Mayores de 18 años: «Calígula».

CINE PROYECCIONES

3. Autorizadas todos públicos: «Los rebeldes de San Antonio» y «El tesoro de Sierra Madre».

CINE CASTILLA

3. Autorizadas todos los públicos: «La historia de Bienvenido» y «Jumbo».

CINE OTERO

«Sheriff hora H», y «Marcado por el odio». Mayores 16 años.

CINE REY DON SANCHO

5 - 7'45 y 10'30

UN GRANDIOSO ESTRENO

"LA PUERTA DE LAS SIETE CERRADURAS"

Suma y compendio del «suspense»

(Mayores de 14 años)

CINE AVENIDA

Continua desde las 4

UN COLOSAL PROGRAMA DOBLE

"Misterio en el barco perdido"

GARY COOPER

(Pases: 4, 7'45 y 11)

y

«LA CHICA DEL TREBOL»

(Pases: 5'45 y 9'15)

(Autorizadas para todos públicos)

CALIFICACION MORAL:

«Los palomos» (2); «El caballero de las espuelas de oro» (5); «Ana Such» (3R); «En la vieja California» (5); «Historia de Bienvenido» (5); «Jumbo» (5); «Calígula» (3); «Los rebeldes de San Antonio» (3); «El tesoro de Sierra Madre» (5); «Lulú» (5); «El largo y cálido verano» (3R); «Sheriff hora H» (2); «Marcado por el odio» (3R); «La chica del trébol» (2); «La ley de la fuerza» (2); «Un paso al frente» (2); «La puerta de las siete cerraduras» (3); «Misterio en el barco perdido» (2).

RADIO TEATRO

Instalado en el Batán de San Sebastián

Organización: SALVADOR HERVAS

HOY DOMINGO

ULTIMO DIA

3 FUNCIONES

5 tarde, 7'45 y 11 noche

2.º NUEVO PROGRAMA

¡¡TRAMPOLIN ESTELAR!!

NUEVAS estampas...

NUEVAS melodías...

NUEVOS skets...

Todo completamente nuevo

Si antes le gustó...

Ahora le cautivará

A. Mayores 18 años

Waterman's "EBRO"

Un surtido de calidad para su oficina y su uso particular

Waterman's "EBRO"

De venta en Librería y Papelería de

I. G. DIARIO - DIA

LA CIMBALI

LA MAQUINA DEL COMPAS DE ORO

M.C.D.2022

IMOSA OFRECE A SUS CLIENTES ESPAÑOLES LA MEJOR GARANTIA

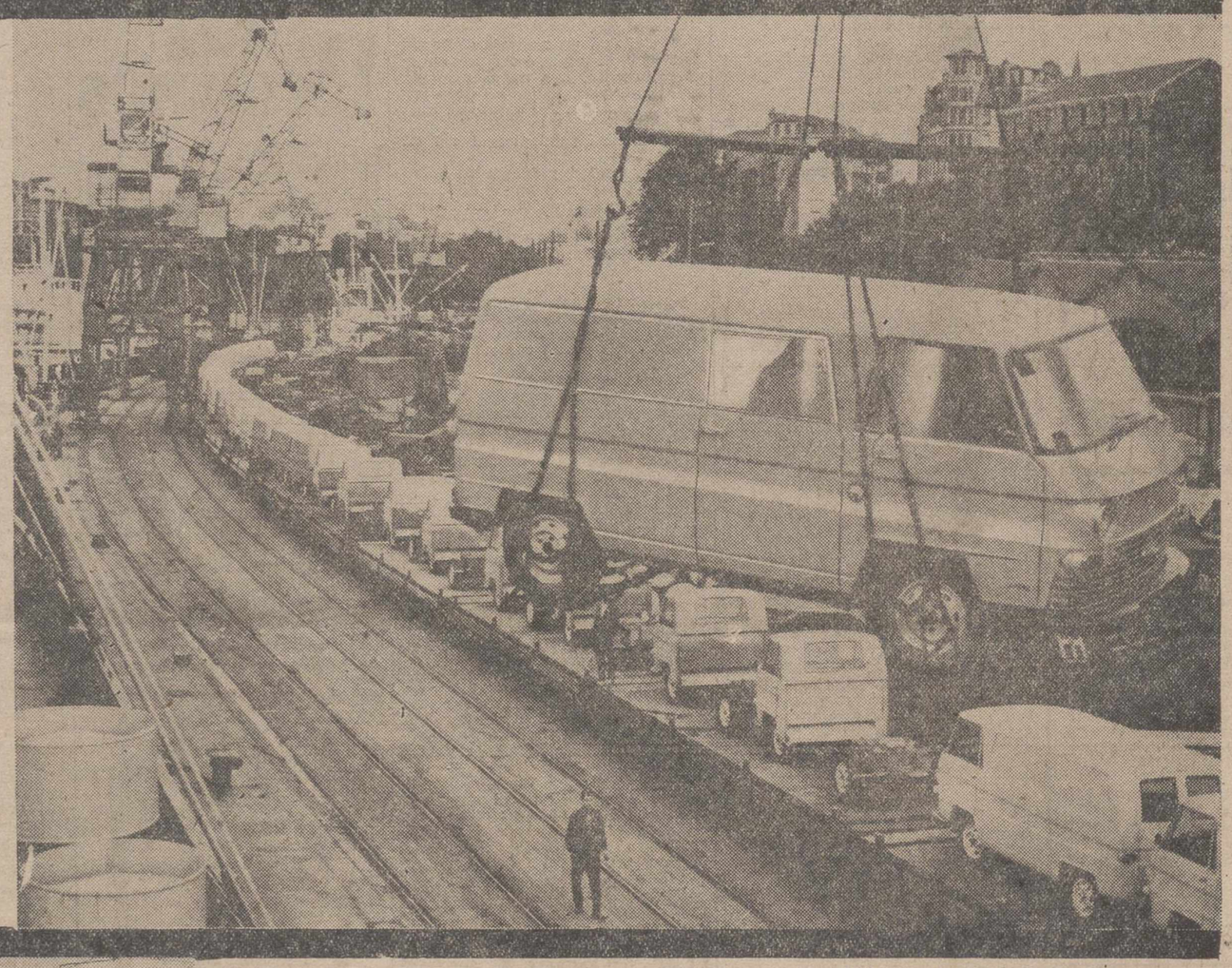

Ininterrumpidamente desde primeros de año, **IMOSA** (1.ª marca nacional en venta de vehículos industriales de más de 250 kgs. de carga) prosigue sus constantes **EXPORTACIONES** al **MERCADO COMUN.**

Embarque de furgonetas en el puerto de Bilbao con destino a Holanda.

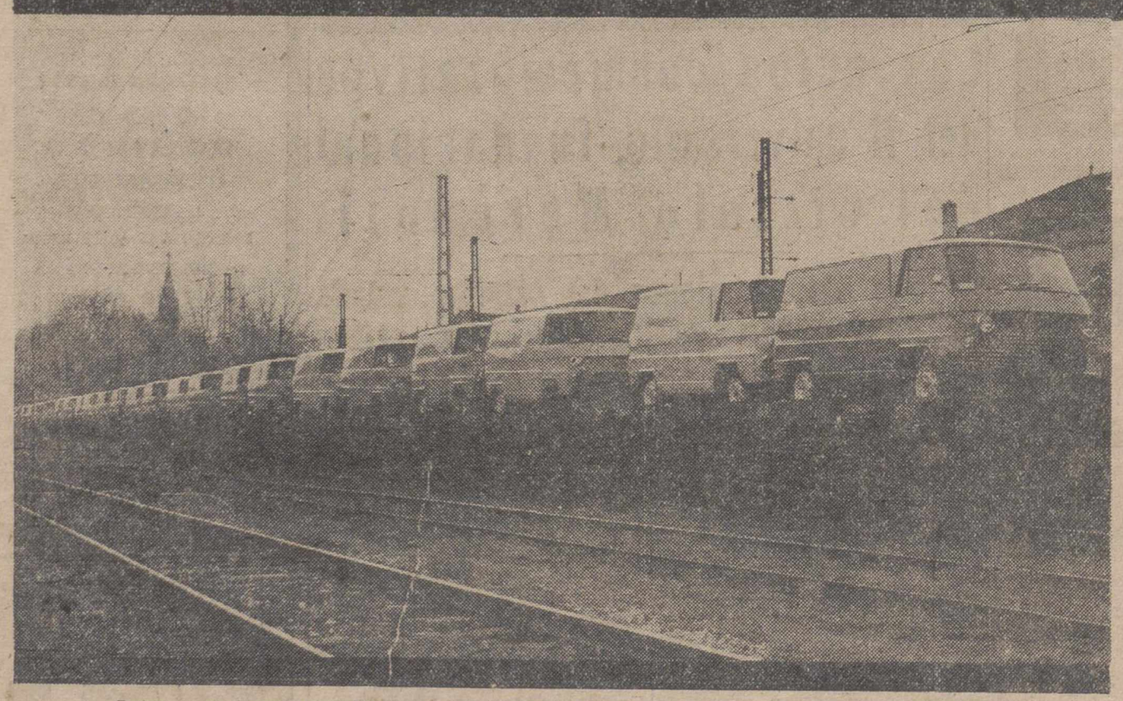

Embarque de furgonetas en Vitoria con destino a Alemania, Francia y Bélgica.

AUTO UNION DKW F-1000 L

Carga útil 1.000 Kgs.
Motor DKW, 3 cilindros, 2 tiempos.
Engrase automático.
Volumen de carga, 6,6 m³
Velocidad máxima, 100 kms/h.
Pendiente máxima, 26 %

concesionario: **JAIME ANDRES URETA**
Pl. San Lázaro, 1 - Tels. 3408 - 2285
PALENCIA

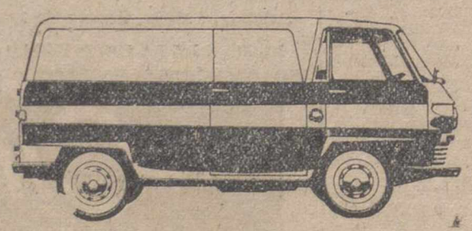
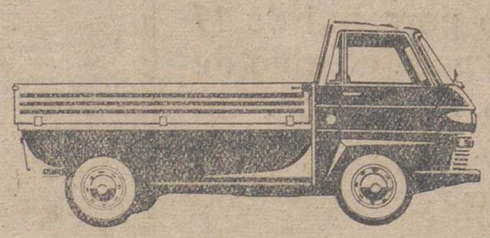
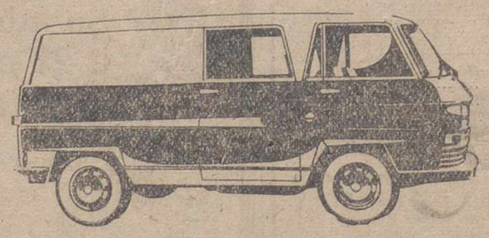

M.C.D.2022

Suplemento Agrícola

SE PUBLICA TODOS LOS DOMINGOS

Pronósticos del señor Manuel para esta semana

Tiempo inseguro, aumentando la nubosidad, con posibles lluvias poco intensas y disminución de temperatura.

IMPRESION DEL CAMPO

Los viñedos necesitan agua

Si no llueve, se adelantará notablemente la vendimia

Preparativos para la sementera

«Amaga», --como por acá se dice-- el tiempo, pero no acaba de dar. Y ciertamente sería muy provechosa una buena mano de agua. Nos adentramos en septiembre y la vendimia está ya cercana. Incluso este año, después de la sequía estival, la vendimia se adelantará y antes de «San Miguel de las uvas», el fruto esta, en su mayor parte, en los lagares.

Los viñedos «venían» excelentes. El calor ha sido causa de que muchos racimos no hayan llegado a hacerse. En compensacion, se va a lograr uva magnifica, pintiparada para dar caldos con graduación. Claro, que si llegara a tiempo ese «golpe» de agua, no desmerecería la calidad de los mostos y se incrementaría, sin embargo, la cantidad. Agua pronto y sol a renglón seguido piden los viticultores.

Aun cuando las siembras cerealistas piden terreno seco, tambien resultaria provechosa el agua en los suelos donde se va a tirar la próxima semilla. Agua para facilitar las faenas de arada, que en muchos pueblos no se hicieron en debidas condiciones, porque las tierras, calcinadas por el sol, están como losas, dificiles al arado.

¿Qué más decir en esta primera semana septembrina? Los viñedos y la próxima sementera acaparan las mayores atenciones. El maiz también ha nacido bien y no se tardará ya mucho en recolectarlo.

Parece ser que la recepción de trigos se va haciendo con bastante normalidad. Con normalidad y descuentos. Esos descuentos, que ponen la nota desesperante en esta hora final de la campaña cerealista.

El veraneo toca a su fin. Pronto en Madrid la vida oficial volverá a cobrar plena actividad. Confiemos que para entonces se den las soluciones, que los agricultores han pedido para algunos de sus problemas.

Mal precio de los ajos

A dos meses de la recolección, los ajos no han reaccionado de precio. Las cotizaciones de venta mayorista para comprar en el campo resultan francamente ridículas; 5 pesetas kilo. Las de venta al menudo ascienden a seis duros nada menos. ¿Razones? La falta de exportación, dicen, es la derrumbadora de los precios. Sin embargo, pidan un alioli en cualquier restaurante y verán la importancia que tienen los despreciados ajos.

¿Quién defiende los intereses de los cultivadores ajeros?

DESCIENDE LA CIFRA DE MATRICULACION DE TRACTORES

En los cinco primeros meses de este año, resultó inferior en un 13'5 por 100 a la de igual periodo de 1963

De continuar así, no será posible alcanzar la cifra de aumento prevista para 1964 en el Plan de Desarrollo

Madrid.—(Crónica agrícola de la Agencia LOGOS, por Enrique Torres).—No parece que sea necesario argumentar nuevamente en favor de la mecanización agraria, ni advertir la necesidad de acelerarla en España al mayor ritmo posible. El esfuerzo que se está haciendo para mejorar las estructuras mediante la colonización, la concentración parcelaria y la cooperación, persigue, entre otros fines inmediatos, el de poder mecanizar más intensamente las explotaciones agrícolas que es una de las condiciones indispensables para elevar los índices de rendimiento. Un simple repaso a la evolución cuantitativa que ha experimentado el parque de tractores durante el último quinquenio, demuestra hasta que punto se consiguió acelerar esa mecanización a medida que se satisfacía la demanda de maquinas.

Aunque no hace mucho que comentamos estas cifras, bien merece la pena de repetirlas. En 1959, el total de tractores de rueda y orugas que registró nuestro parque de maquinaria agrícola fue de 47.083; en 1960, de 57.845; en 1961, de 71.077; ne 1962, de 92.755 y, a finales de 1963, de 114.121. Con lo que los incrementos anuales vinieron a ser, respectivamente, de 6.403, 9.762, 14.232, 21.678 y 21.366 unidades y el promedio anual de aumento de un 20 por 100 por término medio, ya que la cifra se dobló con exceso al cabo de esos cinco años. A estimular este proceso contribuyó mucho la política liberalizadora.

SINTOMAS POCO OPTIMISTAS

El Plan de Desarrollo, que no podía excluir de sus provisiones para el próximo cuatrienio el aumento de nuestro parque de tractores agrícolas, fijó para 1964 una matriculación de 25.700 nuevas unidades, 25.000 de ellas, de ruedas y las 700 restantes, de orugas. El cálculo era prudente, puesto que la matrícula registrada en 1963 había sido de 21.366 y superarla en 4.334 maquinas de esta clase, no parecía problema difícil, teniendo en cuenta los aumentos conseguidos en años anteriores, las necesidades de reposición y la creciente mejora de las estructuras. Incluso, pensando con un poco de optimismo, hubiera resultado corta y, de ese modo, susceptible de arrojar sin esfuerzo un saldo a favor del programa y con ello un justificado motivo de éxito.

Sin embargo, todo parece indicar, por lo menos hasta ahora, un resultado inverso. Según los datos que acaba de publicar el Servicio de Estadística de la Secretaría General Técnica del Ministerio de Agricultura, durante los meses de enero, febrero, marzo, abril y mayo de este año, los tractores matriculados fueron 7.409, mientras en igual período del año anterior, resultaron ser 9.941.

Es decir, que si aplicamos a 1964 el porcentaje del 46'5 por ciento que representaron sobre el total de la anualidad esos 9.941 tractores matriculados en los cinco primeros meses del año, el resultado será 16.000 unidades como máximo, o sea, 9.700 menos que las programadas, cifra que equivale a un 30 por 100 de déficit en las provisiones del Plan.

No es fácil que ya a estas fechas, y en los meses que quedan, se pueda recuperar tan sensible diferencia, a la vista de los promedios obtenidos en el otono y el invierno de años anteriores. Mas bien pudiera suceder que se acentuara la tendencia regresiva, este año en mucho mayor escala que la que se apreció en 1963, respecto a 1962, síntoma poco optimista de la situación por la que pasa en estos momentos el campo español.

UNA VEZ MAS LA AGRICULTURA

El fenómeno tiene su explicación, como es logico, y no es práctico meditar mucho para dar con ella. Se debe, principalmente, a que se realicen o no las importaciones de estas máquinas. Basta comparar las fechas en que se adoptaron estas medidas y las que señalan el comienzo de la curva de descenso de matriculación de tractores, para comprobar que coinciden. Una vez más, los intereses agrícolas han sido relegados en beneficio de los industriales. Para proteger a nuestra industria nacional de tractores, no se ha dudado un momento en acudir a esta solución, aunque esa industria no siempre responda a las necesidades y exigencias de la demanda. Mientras aumenta la producción de coches ligeros o turismos, instrumentos de gasto más que productivos, la fabricación de camiones y de tractores, o sea de vehículos pesados, ha permanecido durante muchos años casi congelada o con elevaciones apenas perceptibles y progresa hoy, aunque a mayor ritmo, todavía en proporción insuficiente.

Bien está esa protección que nos permitirá algún día liberarnos de una buena parte de nuestras compras de maquinaria agrícola en el extranjero y hasta proporcionarnos, tal vez, una cuantía nada despreciable de divisas mediante las consiguientes exportaciones, aparte de lo que la ampliación de estas factorías, y de la que implique las de otras industrias que con ellas se relacionan, supondrá en el programa de creación de nuevos puestos de trabajo, muchos de ellos seguramente, a cubrir con los excedentes de mano de obra campesina. Pero todo ello, sin lesionar demasiado los intereses del sector agropecuario, el más necesitado de ayuda y al que no se puede frenar un proceso de desarrollo en gran parte supeditado a la mecanización.

Posiblemente a esta razón de política comercial habrá que añadir otras para justificar el hecho que comentamos. Es probable, también, que este déficit se haya compensado algo con el aumento que parece observarse sobre todo en la cifra de motocultores matriculados, aunque desconocemos su evolución en lo que va de año. De todos modos convendría corregir estos fallos, para evitar la penosa impresión que produciría ver incumplidas las previsiones del programa del primer año del Plan de Desarrollo en un capítulo tan importante como este y precisamente del sector agrícola, el que ha dado motivo a mayor número de discusiones al enjuiciar su estudio dentro del citado Plan.

El problema de los excedentes de grasas de cerdo

¿Pueden ser eliminadas a través de los embutidos?

El mercado desabastecido de géneros buenos a precios asequibles

El mundo ha dejado de vivir en aquellos tiempos de estabilizada sociedad, con estadísticas de producción invariables durante siglos, con cosechas consumildes al pie del mismo establo. La costumbre era ley, y se respetaba a ultranza. Hoy la vida es un vehículo de dos ruedas, que se cae si se para. Los problemas surgen con los avances, se vive mejor, pero hay que trabajar más.

Hay que forzar muchas veces las circunstancias para que éstas sean menos onerosas en un momento desfavorable. Hoy este punto negro ganadero es el excedente de grasas de cerdo, que tanto preocupa al criado, largo plazo, aquellas que eviten la vuelta del problema pasados unos meses o unos años. Y una de las salidas óptimas para eliminar excedentes es forzar el consumo de los mismos. La grasa de cerdo tiene ya escasa capacidad de incremento de consumo de por sí, de modo directo como tocino o manteca. Sin embargo puede aún ser consumida en grandes cantidades bajo la presentación del embutido o producto de chacinería.

Sigue existiendo gran demanda para el embutido, y consumo bajo, frenado por los elevados precios. Por lo tanto la solución no estriba en rodear a la carne de más tocino, sino en unir el tocino que llega en mayores cantidades, con la carne también en cantidades superiores. Para ello puede usarse una respetable masa de carne, hoy desvalorizada en el mercado por ser considerada de calidad inferior.

La industria chacinera puede hoy recurrir a un considerable potencial tecnológico que la faculta para mejorar considerablemente la calidad de los fabricados en relación con épocas pasadas, de la misma manera que sus factorías bajaron de las montañas al extenderse el frigorífico y el clima artificial. Las carnes duras dan un mal embutido pues al no tener grasa de infiltración, su trozo reseca extraordinariamente el interior del embutido, y su dureza aumenta al embutir. Pero se nota mucho más en un chorizo que en un salchichón, debido a la diferencia de calibre de la partícula, y queda más disimulada aún en una mortadela. El molino coloidal puede dar un picado suficientemente fino para que la grasa adicionada ablande perfectamente a la dura carne, que hoy puede serlo también a través de una adecuada maceración empleando cultivos selectos de enzimas, de venta ya en el mercado español.

De esta forma puede mezclarse el excedente de tocino a las carnes más despreciables, de vacuno adulto, carne de ternera de vacuno menor o carne de ovinos y cápridos adultos, de poco aprecio en la tablajería. La calidad de estos fabricados no tiene por que desmerecer del embutido fabricado con carnes de primera. La carne puede ser ya hoy industrializada como el acero, transformado en hilo de calibre a escoger, o en chapa de todos los tipos de espesor requeridos por el mercado.

Ante un consumo nacional de 800.000 toneladas de carne en 1962, y posible de 1.200.000 toneladas en 1966, absorber 40.000 toneladas de tocino en embutidos es empresa sumamente fácil.

Insistimos en el desabastecimiento del mercado en cuanto a embutidos de precios asequibles a las clases de menor poder adquisitivo, y las muchas horas que pasamos en los mercados así nos lo confirman diariamente. Por lo tanto la salida comercial es fácil, y por este lado no es de temer se llegue al tope del posible consumo.

Nuestra industria chacinera está en perfectas condiciones para incrementar la cantidad de tonelaje manufacturado y seguir a grandes rasgos esta ruta que proponemos, que va en pro de la mejora de su estructura, por incremento de la misma, en un momento en que se les avecina una dura competencia con las grandes empresas de suministro de carnes, herederas del malherido matadero municipal, y mucho más agresivas que éste dentro de la lucha comercial.

No existe ningún motivo que justifique la actual prohibición de adición de ovino y caprino a los embutidos. Sanitariamente jamás ha existido razón alguna, y cualitativamente hemos explicado cómo hoy ya no tienen por qué dar un embutido de calidad inferior.

Estas carnes agregadas a los embutidos podrían canalizar a su vez ciertos excedentes de lanar o caprino en momentos de máxima producción, por paridera estacional o por época de abundantes pastos.

No debemos temer el uso de carnes de segunda categoría, pues el sino de los tiempos así nos lo impondrá frente a una Europa con más dinero para pagarnos la ternera fina, el cordero lechal, o el lechón asado. Con ello robusteceremos nuestra balanza de pagos, y elevaremos el nivel de vida del campo.

Enrique CASTELLA

La economía agrícola española debe preocuparse más de la rentabilidad

Una explotación triguera que proporcione menos de mil kilos por hectárea y año, debería ser declarada antieconómica

La asistencia técnica que prestan las Jefaturas Agronómicas coopera al desarrollo de la productividad

El aumento de la productividad agrícola, se hace más apremiante cada día. De aquí el esfuerzo de nuestra actual política agraria para buscar soluciones que aceleren el ritmo de mejora de los índices de rentabilidad en el campo. Condición fundamental para la consecución de este objetivo es la reforma de las estructuras. Pero como esta reforma no puede improvisarse y, por tanto, ha de ser más lenta de lo que fuera de desear por muchas razones que resulta obvio señalar aquí, el Gobierno tuvo que acudir a fórmulas que, paralelamente a los esfuerzos de concentración parcelaria y expansión del regadío, favoreciesen la elevación de los rendimientos en toda clase de cultivos predominantes. Una de estas fórmulas ha sido la de estimular con ayudas económicas la formación de asociaciones de explotación en común, y otra la de fomentar el abonado de las tierras con la concesión de facilidades para la adquisición de abonos y semillas selectas, sin olvidar tampoco la mejora de los precios de producción que hiciesen remuneradores esos cultivos.

RACIONALIZACION DEL ABONADO

El fomento del abonado ha tenido, además, una particularidad: la de ir acompañado de un asesoramiento técnico del agricultor desde las Jefaturas Agronómicas, para que la fertilización resulte eficiente hasta el máximo, y la de haberlo hecho preceder de una serie de estudios realizados sobre parcelas experimentales dispersas por todo el país, con el fin de que la composición del abono o de la enmienda, sea la más adecuada a la naturaleza del suelo de cada región, comarca o lugar. Solamente el número de campos de experimentación triguera, aumentó este año en ochenta y uno, con lo que en la actualidad es de doscientos. A esta cifra habría que añadir otros doscientos más dedicados a cebada, viñedo, olivar y otros cultivos. Del esfuerzo que el Ministerio de Agricultura está haciendo en este sentido, da idea el hecho de que se proponga llegar, en 1967, a una cifra de 400 campos experimentales de esta clase destinados a trigo, y a 600 de los dedicados a los cultivos restantes. Recuérdese también a este respecto, las parcelas experimentales dedicadas a forrajeras, de las que hablábamos en nuestra crónica de la semana pasada. En el curso del último cuatrienio, las muestras analizadas por los Servicios de Asistencia Técnica de las Jefaturas Agronómicas se elevaron a 16.198 y los informes sobre el abonado a 14.347. El simple enunciado de estas cifras, conjugado con la creciente expansión de los servicios, basta para poder evaluar lo que supondrá en un futuro próximo está actividad decididamente encaminada a superar los actuales índices de rendimiento agrícola.

EL CASO DEL TRIGO

Particularmente en el cultivo cerealista, y de manera especial en el del trigo, estos ensayos encierran extraordinario interés. Gracias a ellos, y en combinación con el desarrollo de las asociaciones para la explotación en común y del avance de las tareas concentradoras, se podrá saber hasta que punto merece la pena que subsistan determinadas explotaciones dedicadas a este último cereal. Porque si es cierto que la economía agrícola es en general la que tiene más justificación de ser protegida, y de hecho lo está siendo hasta constituirse en caballo de batalla de las negociaciones orientadas a la integración de los países en comunidades económicas, no lo es menos que tampoco se pueden sostener situaciones de proteccionismo que admiten soluciones de corrección menos costosa. En España, por ejemplo, un rendimiento medio triguero inferior a mil kilos por hectárea y cosecha, en el peor de los casos, debiera declararse antieconómico si para su producción se han empleado racionalmente los medios necesarios.

CRITERIO DE RENTABILIDAD

El aprovechamiento de nuestras tierras de cultivo, reclaman una ordenación que en algunos casos como éste ha de suponer la reducción de la superficie de siembra a base de un aumento de la productividad. Si son precios internacionales y mejora de estructuras y de elementos de producción, no se consigue la rentabilidad deseada, es que el destino que se da a estas tierras es inadecuado, y, por tanto, debe ser sustituido para que no se constituya, en un futuro próximo, tanto en un problema angustioso para el cultivador, como en una preocupación para el Gobierno y en una carga para la economía nacional.

Los cultivadores cerealistas españoles, que pudiéramos decir que son la casi totalidad, debieran meditar sobre esto y tratar de convencerse a sí mismos, de que sólo con un criterio de rentabilidad se puede explotar hoy el suelo agrícola y solicitar la protección y la ayuda cuando justas causas lo demandan. Principio aplicable también a la industria y al comercio, y que por no imperar en grandes sectores de la economía española, provoca en muchos casos situaciones de todos conocidas.

LOGOS

Banco de Santander

FUNDADO EN 1857

Capital totalmente desembolsado ... Ptas. 220.000.000
Reservas ..... » 702.725.000

CAJA DE AHORROS

SERVICIO ESPECIAL DE TELETIPO PARA LA MAYOR RAPIDEZ DE LAS OPERACIONES

(Aprobado por la Dirección General de Banca, Bolsa e Inversiones, con el número 3.795)

La riqueza nutritiva de la tierra

EL FOSFORO DEL SUELO

Por Joaquín Pérez-Salas y Lamo de Espinosa

(Perito Agrícola del Estado)

Entre los principios nutritivos fundamentales para el mantenimiento de la vegetación, el ácido fosfórico goza de la propiedad de ser muy bien guardado almacenado por las tierras normalmente constituidas; por ello, no es arrastrado por las aguas de lluvia o de riego, y si hay pérdidas en los terrenos, son debidas solamente a las cantidades tomadas por las cosechas.

Si un suelo contiene proporciones satisfactorias de arcilla y de caliza, como es lo normal, el ácido fosfórico se mantiene muy bien, sin experimentar pérdidas. En este caso, el agricultor sólo tiene que preocuparse de lo que los cultivos extraigan.

Pero, para que las plantas cultivadas puedan aprovechar debidamente el ácido fosfórico es necesario que haya en la tierra una reserva suficiente. Sin ella, las aportaciones efectuadas por los agricultores, en forma de abonos, se consumen en la acumulación de reservas, y no son aprovechadas por los cultivos, dando la impresión de que el abonado fosfatado ha sido ineficaz.

En un cultivo bien llevado, por tanto, debe aplicarse primeramente un abonado de "enriquecimiento", para elevar la dosis de ácido fosfórico en la tierra hasta el grado adecuado; y después, debe aportarse, cada año, o cada dos años, una fertilización fosfatada complementaria o de "entretenimiento".

La aplicación masiva de superfosfato puede llevarse a cabo coincidiendo con una labor de desfondo, capaz de mezclar el abono con una masa de tierra considerable; si no es así, es preferible aplicar la dosis elegida, a lo largo de varios años, (cinco o diez, por ejemplo), para no modificar bruscamente las condiciones del terreno. Se entiende que esto se refiere a aplicaciones importantes, del orden de miles de kilos por hectárea.

En la fertilización de entretenimiento no hay que tomar tales precauciones, ya que una aportación de algunos cientos de kilos de superfosfato por hectárea es perfectamente asimilada por el terreno.

El abonado normal y corriente suele efectuarse con una mezcla de superfosfato de cal, sulfato o cloruro de potasa y sulfato amónico, por citar fertilizantes de uso corriente en España.

Es fundamental, siempre, contar con que las plantas han de necesitar del nitrógeno, del fósforo y del potasio para formar sus tejidos; y que si escasea alguno de los tres, los otros dos no serán debidamente aprovechados.

Y no puede contarse con la riqueza natural de la tierra, para suprimir alguno de los elementos citados, porque esta riqueza se encuentra, más bien, en forma de reserva, las cuales no pueden ser utilizadas fácilmente por los cultivos en plazos breves.

Las reservas naturales son precisas y deben mantenerse; pero no pueden ser consideradas como sustitutivas del abonado.

Academia-Internado Buenos Aires

Plazas limitadas internos
Reserve la suya
Valentín Calderón, 10

Caballero: Su abrigo, trinchera, gabardina
CASA MARTIN
Mayor, 86. — Teléfono 3298
PALENCIA

Cubiertas prefabricadas
CUPRE

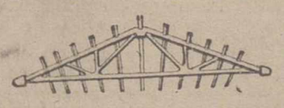

Compuestas de cerchas y viguetas de hormigón armado
LIGERAS—ECONOMICAS
Se fabrican en luces de 5 a 30 m.
PROPIAS para ALMACENES, GRANEROS, VAQUERIAS, CINES, GALLINEROS Y NAVES INDUSTRIALES
Delegación para Palencia:
MADRIGAL MARTINEZ
Avda. M. Rivera, 26
Pidan folletos y presupuestos sin compromiso

BAÑOS DE RETORTILLO (Salamanca)

REFORMADO Y AMPLIADO
TEMPORADA OFICIAL HASTA 30 SEPTIEMBRE
Aguas sulfurado-sódicas, nitrogenadas, hipertermales, radio-activas
Eficacísimas. Reumatismo. Vías respiratorias. Piel. Hígado y Aparato digestivo
HOTEL 2.ª — HABITACIONES CON BAÑO. — PENSION 2.ª

Compañía Telefónica Nacional de España

Se admite personal de 18 a 27 años para cursillos capacitación celadores

Informes en la Central Telefónica
Calle Felipe Prieto, 1

¡AGRICULTOR!

Para el abonado de FONDO antes de la sementera
EL GRANULADO COMPLETO

Forterra

npk

Fabricado por
S. A. MIRAT
SALAMANCA

Incorporará de una sola vez los TRES principios nutritivos fundamentales

NITROGENO — FOSFORO — POTASA

Abono equilibrado y fácil de distribuir

Este fertilizante se facilita también contra vales de crédito del Servicio Nacional del Trigo

PEDIDOS A
BERNARDO GARCIA GONZALEZ
Almacén de Abonos
Alfonso X El Sabio, 15.—Apartado 132, PALENCIA

M.C.D.2022

FERIAS Y MERCADOS

Buen estado de los pastos en el norte de la península.-Fiebre aftosa en la Montaña.-Firmeza en las cotizaciones ganaderas.-Noticias de Francia.-Mejor cosecha de vino que el año pasado

En valles y colinas, los prados están engalanados de un verde esmeralda que extasía. Ello quiere decir que hay, un tapiz de hierba tierna y jugosa. Abajo y arriba, los animales pacen, a veces en pendientes tan rápidas que parece imposible que no se despeñen. Desde la carretera podemos apreciar prados recién segados; otros parcialmente, ofreciéndonos la línea donde se ha detenido la guadaña, un buen elemento de apreciación de la altura alcanzada por el pasto. Y raramente espacios de matiz rojizo.

Las cultivos, entre ellos el maíz, presentan un desarrollo normal, en algunos casos con color de madurez incipiente que no podemos precisar bien si es consecuencia de un último ciclo de desarrollo o de insuficiencia de humedad. Aquí y allá, en pendientes y llanuras, heniles y más heniles repletos entre praderías frescas.

La verdad; o acertamos a ver el punto de comparacón con el estado de esa campiña hace dos años, calcinadas las perspectivas, sin ganado pastando y con cultivos agostados. Y por añadidura, a media tarde del pasado lunes, las nubes jarrearon agua en tierras santanderinas y, a juzgar por la multiplicidad de las tormentas que se produjeron al mismo tiempo por los cuatro puntos cardinales, por lo menos toda la región cantábrica se bañó a conciencia.

No tenemos tiempo para averiguar cuál ha sido en realidad, el área alcanzada por tan extraordinarias precipitaciones. El fenómeno atmosférico tuvo todas las características de la galerna. Esperando ver en la Prensa local una jubilosa referencia por el beneficio que el agua caída puede reportar al campo, la hojeamos con curiosidad, pero no hemos encontrado en ella ni la más simple mención. ¡Demonio! Bueno, pues a pesar de que tal omisión resulta inconcebible para nosotros los del secano, tenemos que ponderar la importancia de tan abundante riego atmosférico. Porque si tiene que ser bueno por lo que se refiere a cultivos y vegetación espontánea —y bien sabe Dios que lo registramos porque nos parece una ventura para ganaderos y labradores—, no lo será menos en el orden sanitario.

> La verdad es que para nosotros, de tierras de secano, corretear por el ámbito cantábrico en estos días de asueto anual, se nos hace muy cuesta arriba creer lo que se dice en esas provincias nórdicas sobre la sequía y sus consecuencias. Hemos dado un salto de Madrid a San Sebastián por Burgos, nos hemos deslizado después hacia Vizcaya y finalmente nos hemos aposentado en Santander. Pues desde los campos donostiarras hasta la cabecera septentrional de Castilla la Vieja no nos hemos perdido detalle sobre la situación de prados y cultivos, y para ello hemos puesto buen cuidado en viajar a pleno sol. Y al término de ese recorrido, duélale a quien le duela, y rectifique quien quiera rectificar, no tenemos más remedio que confirmar cuanto en el transcurso de las últimas semanas hemos dicho en el sentido de que este verano no se parece en nada al de 1962, de cuyas calamitosas consecuencias fuimos observadores directos y relatores en su día.

Decimos ésto porque si ya en nuestras impresiones de la semana pasada tocábamos el tema de la glosopeda como amenaza para la cabaña santanderina, hoy tenemos la certidumbre de que esa epizootia ha hecho acto de presencia en aquélla, determinando el cierre preventivo de ferias y mercados de las especies receptibles. En las comarcas donde el agua ha caído en tromba, las impetuosas corrientes circunstanciales habrán limpiado de virus los abrevaderos estancados y los terrenos donde hayan pastado los semovientes enfermos, cortando en cierto modo y medida la propagación de la fiebre aftosa.

Ese cierre de ferias nos deja sin información por lo que se refiere a evolución de los precios del vacuno en la Montaña, pero no hay que ser un lince para deducir que ante tal contingencia lo que se venda, por bajo cuerda por supuesto, ha de ser a índices poco satisfactorios para los criadores, deteniéndose la recuperación que había empezado a manifestarse. Unicamente sigue firme el novillo, lo mismo que el becerro, para carne, e incluso el ternero gordo, porque las colonias veraniegas «indígenas» y extranjeras siguen haciendo gala de buen apetito y de buena bolsa. ¿Y saben ustedes cuántas reses mayores y menores ha exportado Santander durante los meses de julio y agosto? Pues nada menos que 9.815, cuyo valor debe oscilar entre los 90 y 100 millones de pesetas.

¿Y qué hay por otras regiones? En Medina del Campo, dentro de ciertas oscilaciones en precios, la situación es estable. Los corderos gordos se pagaron el domingo pasado entre 25 y 27 pesetas kilo en vivo; corderas, de 28 a 29; corderos de menor rendimiento, entre 21 y 23. Ovejas gordas, a 17-18; de desecho a 12-13. Salto hacia arriba en porcino, pagándose los blancos entre 33,50 y 35 pesetas, también por kilo en vivo.

La Mancha nos da asimismo tono alcista en porcino gordo, pues el de la comarca se pesa en Alcázar de San Juan a 31-32. Esto induce a la industria a orientar sus compras hacia Murcia. Por el contrario, los corderos, en realidad ya completamente «granados», han perdido algún punto, cotizándose entre 24 y 25 pesetas. Estables en Jaén los borregos, en torno a 28.

La estabilidad es también la nota descollante en los productos avícolas, especialmente en huevos, apreciándose palpitaciones alcistas en diversas zonas. La reducción de la puesta, consecuente a la época en que estamos, marca esa tendencia anual.

En toda la faja occidental y meridional productora de bellota se manifiesta impaciencia por conocer las medidas que deberán adoptarse en lo concerniente al aprovechamiento de aquella montanera, que al parecer sigue presentándose excelente. El informe que recibimos de Extremadura es muy expresivo al respecto: «Es bueno el estado sanitario de la ganadería». ¿Quiere esto decir que, como tenemos dicho, se abrirá la mano en cuanto a permitir en amplias zonas los movimientos del ganado porcino para aprovechar directamente tan importante producción?

Se informa desde Perpiñán que «a causa del peligro de difusión de la fiebre aftosa, el prefecto de los Pirineos Orientales ha dado una orden por la que se prohibe a los franceses ir de caza a España y llevar sus perros. Por otra parte, en los puestos de Bourg-Madame y de Pasde-la Case, se han desinfectado las ruedas de los vehículos que pasan la frontera española, gracias a un dispositivo especial que será en breve instalado en Perthus y Cerbere».

Dijo la sartén al cazo... Porque Francia padece en su ganadería, como España en la suya, focos no sólo de fiebre aftosa sino también de peste porcina africana. ¿Y quién asegura que desde el país vecino no vienen al nuestro virus de ambas enfermedades "vehiculados" por las ruedas de los automóviles, el calzado de los ocupantes, etc., etc.? Nos parece muy bien la medida que se atribuye al prefecto de los Pirineos Orientales. Tan bien nos parece que echamos de menos otras, análogas, por parte de las correspondientes autoridades españolas. Aunque no sea más que por eso de que «dijo la sartén al cazo...».

La Mancha dice nada menos que al parecer la cosecha de uva de esa región podría ser de un 15 a 20 por 100 mayor que la anterior. Ese porcentaje de aumento no es único, pues alcanza a otras regiones, y por lo general en las demás los cálculos de producción señalan posibles rendimientos iguales a los de 1963. Así, pues, todo el mundo anda a la caza de bodegas para elaborar vino. Del viejo apenas sí queda en el campo manchego para llenar una bota, ya que las existencias que quedaban se han vendido entre 30 y 32 pesetas hectógramo, precio este último que es, como se sabe, el de garantía para el nuevo. Va a imperar en todas partes el fruto de alta graduación, lo que ha quedado de manifiesto en las primeras pruebas que se han tomado, pues en realidad está a punto de empezar la vendimia dado el adelanto que puede apreciarse en la maduración; en fin, contento general, porque parece asegurada una buena cotización de la uva, y asegurados también jornales muy sustanciosos.

Electra Popular Vallisoletana, S. A.

AVISO

El día 7 de los corrientes se cortará el servicio de energía eléctrica desde las 10 hasta las 18 horas, a los siguientes pueblos y sus términos municipales: Torquemada, Valdeolmillos, Villamediana, Baltanás, Antigüedad, Quintana del Puente, Cordovilla, Astudillo, Valbuena, Palenzuela, Villahán, Valdecañas, Tabanera y Herrera de Valdecañas.

Palencia, 4 septiembre de 1964.

ALFA

¡Señora!

Le aconsejo que este precioso modelo, sea su nueva máquina de coser. Todos los días le ayudará a resolver múltiples trabajos domésticos y le hará feliz, dándoles nuevas posibilidades en la vida de su hogar, y no olvide que...

UNA ALFA SE COMPRA EN EL MOMENTO Y SE PAGA EN COMODOS PLAZOS

CENTRAL PUBLICIDAD

TRICOTOSAS ALFA

MOD. 53

Solicite una demostración en cualquier establecimiento ALFA

MAQUINAS DE COSER ALFA S. A. - EIBAR

P-85

NOMBRE Y APELLIDO

DIRECCION

POBLACION Y PROVINCIA

SOLICITA GRATIS FOLLETO EN COLORES DE (TACHESE LO QUE NO INTERESA) MAQUINAS DE COSER / DE TRICOTAR

EXPOSICION Y VENTA: Valentín Calderón, 4

¡¡ATENCION!! EN FERIAS VISITEN LOS

NUEVOS MODELOS DKW

CON MOTORES DIESEL MERCEDES-BENZ

EN LA CONCESION JAIME ANDRES URETA Plaza Maristas, 2

En el garaje interior puede adquirir VEHICULOS RECONSTRUIDOS a precios verdaderamente interesantes

VISITEN LAS DOS EXPOSICIONES

PANORAMA CAMPESINO

No se han producido retrocesos graves en las cosechas de otoño

Exceso de tractores agrícolas en algunas comarcas

Por Eliseo de PABLO

Tormentas, chubascos y sirimiris ocasionales y dispersos no han alterado fundamentalmente el tono seco del verano que ya declina, pero hay que convenir que la sequía no ha sido «rabiosa», agostadora, en parte debido a que han alternado con bastante regularidad las fases caniculares y los períodos de ambiente fresco y hasta muy fresco. Por estas razones las cosechas de otoño aguan bastante bien, sin que se hayan producido retrocesos graves en los cultivos de secano, en tanto los de regadío, cada año en expansión, han recibido y reciben normalmente los riegos necesarios. Vemos ahora los beneficios de las grandes lluvias invernales que en su día calificamos de magnífico reservorio de humedad para el estío. Ni siquiera la fusión de la nieve durante el muy caluroso mes de mayo ha sido óbice para que las corrientes subterráneas se sostengan y nutran cauces y pozos.

Aquellos temporalazos del invierno y de la primera parte de la primavera, que empezaron a marcar peligros para las producciones de verano, pasarían a ser, y lo han sido siempre, un buen elemento compensador para las de otoño. Concretamente el viñedo, con su poderoso sistema radicular, llega a la vendimia sin serios contratiempos y, ya lo estamos viendo, ofreciendo sano y abundante fruto, sin más mácula que merezca ser puesta de relieve que la representada por los pedriscos. Porque hasta en punto a sanidad ha habido suerte, puesto que han sido raros y poco importantes los focos de enfermedades criptogámicas que, por otra parte, los viñedos han puesto buen cuidado en combatir bajo el estímulo del favorable desarrollo de la campaña vitícola, sobre todo en el transcurso de los últimos meses.

Otro tanto hubiese podido decirse en lo que concierne a la riqueza olivarera, pero el fuego de mayo entró a saco en los olivares. Y aunque este arbolado tenía en el subsuelo el agua necesaria para eventualidades estivales, el ambiente caliginoso realizó el estrago en la fronda; en la flor, en la trama, dejando a Andalucía apenas sin muestra de aceituna.

Por territorios del norte hemos visto todavía «morenas» o gavillas en los rastrojos, pero todo se está liquidando. Y volvemos a dejar constancia de los avances en la mecanización donde las fincas son de superficie media, e incluso en las que quedan catalogadas como minifundio, nos estamos pasando de rosca en cuanto al empleo de aquellos ingenios. Testimonio al canto: en un pequeño pueblo vallisoletano, que cuenta con veinte familias labradoras, existen once tractores agrícolas. Yuntas no quedan ni para muestra. Y ahora advierten esos mismos labradores, cuatro de los cuales se han «tractorizado» este año, que sobran máquinas. Sobrarían en cuanto esa pequeña comunidad tuviese un mínimo sentido de asociación. Ahora andan metidos en reuniones y cabildeos para tratar de asociarse. Una vez éste conseguido, podrían prescindir de la mitad de los tractores con que ahora cuentan y, consiguientemente del mismo número de tractoristas, con lo cual el ahorro sería cuantioso.

Ese es el camino a seguir, pero para ello hay que tirar por la borda prejuicios y perturbadores individualismos, a cuya cuenta hay que poner buena parte de la culpa en el retraso de nuestras explotaciones agrarias. Porque en realidad es un lujo demasiado caro disponer de máquinas para uso exclusivo, si han de permanecer inactivas durante la mayor parte del año.

Extendamos esas consideraciones al sector ganadero en lo que concierne a los pastores, porque se está viendo que éstos representan un mal negocio en cuanto se trata de mantener la costumbre de tener uno por cada hato de un centenar de ovejas. Este sistema es de lo más absurdo que darse puede, por lo que quizá nuestros lectores recuerden que no hace mucho tiempo sugerimos en estas columnas la necesidad de reunir en rebaños de efectivos adecuados los hatos en cuestión, primero para hacer frente a la escasez de tales cuidadores, y después buscando una economía de sostenimiento del ganado. Esta fórmula la vemos a punto de ser ensayada por lo que se refiere a la utilización en común de tractores en muchas zonas. Es el buen camino.

Banco Español de Crédito

Domicilio Social: Alcalá, 14
MADRID
Capital desembolsado y reservas: 3.669.419.539'56
803 Dependencias en España y Africa

SUCURSAL EN PALENCIA: Don Sancho, núm. 10 (Frente a la Diputación)

Atiende especialmente a los AGRICULTORES, pagando LIBRE DE GASTOS, los contratos negociables del

SERVICIO NACIONAL DEL TRIGO

LIBRETAS DE AHORRO
CHEQUES DE VIAJE

Sucursales en la Provincia: Aguilar de Campoo, Saldaña y Villada
Aprobado por el Banco de España con el número 6052

Se sigue incrementando el precio del aceite

¿En la elevación, influye la actitud de la C. A. T.?

Cada día toma peor cariz la compra del aceite de oliva para el consumidor, sin beneficio sensible para los cultivadores. ¿En la elevación extraordinaria, influye la actitud de la Comisaría de Abastecimientos al no sacar los volúmenes que tiene almacenados en toda España? Probablemente, pero es indudable que tras de una presunta recolección floja, algo mercantil se esconde que desdeña al productor, siempre prisionero de su propia riqueza.

Si el precio de protección alcanzase 30 pesetas para el kilogramo —no para el litro— de tres grados, nadie sabe cual sería la cotización del refinado, que ahora está a ese mismo precio, de 30, 30,50. ¿Pero, hay que abominar de una postura egoísta o, por el contrario, agradecer a la C. A. T. sus intervenciones?

Las operaciones que se hacen en torno al aceite son escasas porque las ofertas son restringidas y el comercio no puede comprar lo que quisiera.—(PYRESA).

TUBERIA DE ACERO ESTIRADO
SIN SOLDADURA
SURGE, S. L.

Canadá fue el primer país vendedor de trigo a Rusia

El contrato de compra con los EE. UU. importó cuarenta millones de dólares

Existe la tendencia a una estabilización del precio del trigo en Europa y América

El trigo es un producto de grandes productores y grandes consumidores. Existe una gran diferencia entre los países productores con amplios excedentes de exportación y los grandes países consumidores que han orientado su economía hacia la especialización industrial. Los cinco países del mundo que producen una mayor cantidad de trigo son: Canadá, Estados Unidos, Argentina, Australia y Rusia.

UN PROBLEMA PARA LOS PAISES PRODUCTORES

En los últimos años el problema del trigo ha sido mayor para los países productores que para los consumidores, ya que los notables excedentes han provocado tensiones en las cotizaciones mundiales de este producto. Los esfuerzos desarrollados por los países productores para estabilizar el precio internacional del trigo dieron como resultado el acuerdo de 1949: el «International Wheat Agreement» que fue renovado por última vez en 1962. Este convenio, que asocia los intereses dispares de importadores y exportadores, tiene como principal objetivo mantener los intercambios mundiales dentro de un nivel de precios determinados así como el asegurar en los países exportadores la colocación a precio remunerativo de parte de sus excedentes.

EL PROBLEMA DEL TRIGO EN 1963

Durante el año 1963 la situación cambió radicalmente con respecto a los últimos años. Se registraron mermas considerables en la producción de los principales países productores. El único país que tiene reservas disponibles en cantidad suficiente es Estados Unidos, Argentina, Australia y Canadá —tres grandes exportadores de trigo—, tienen actualmente muy pocas posibilidades de exportación.

La última cosecha argentina ha sido muy escasa y aunque aumentó la producción en un 14 por 100 con relación a la anterior, habrá muy pocos excedentes para dedicarlos a la exportación.

Australia tuvo una cosecha «record» en 1962, pero las amplias ventas a la China Roja, además de las exportaciones normales, hicieron bajar las reservas a niveles muy bajos.

En el Canadá la cosecha ha sido buena y quedan algunos excedentes que sumados a los de los Estados Unidos, pueden abastecer parte de las necesidades de otros países. Sin embargo, los recientes acuerdos con Rusia han mermado considerablemente las reservas.

Por otra parte, aunque en este año ha aumentado la producción en el continente asiático, el consumo ha crecido mucho en la China comunista y en el Japón. Las cosechas de vieron afectadas también por el mal tiempo. Así, por ejemplo, Francia que es un buen productor de trigo, tuvo que importar recientemente trigo panificable.

DE EXPORTADOR A IMPORTADOR

Una de las principales causas de que se haya producido un desajuste en el mercado mundial del trigo ha sido el que la Unión Soviética ha pasado a ser un país importador de trigo. Rusia es un país en donde se consume mucho trigo y el cultivo se vió resentido por graves deficiencias estructurales. Anteriormente se cultivaba este producto en tierras muy fértiles de Ucrania, aptos para ello y las malas cosechas constituían un fenómeno raro. Pero últimamente, ante el aumento del consumo, se tuvieron que utilizar zonas de Siberia que de antemano se consideraban no aptas para el cultivo a causa de su bajo índice pluviométrico y de estar sometidas a continuas tormentas de polvo y erosión del viento.

El primer contrato importante de compra de trigo por parte de la Unión Soviética se realizó con el Canadá y más tarde con Australia y con Estados Unidos. Canadá ha exportado a Rusia más de seis millones de toneladas métricas.

Las compras de trigo por parte de Rusia produjeron una gran reanimación del mercado sobre todo en Estados Unidos, país que es actualmente el que cuenta con mayores excedentes dispuestos para la exportación y que siempre se ha enfrentado con el problema de la colocación de dichos excedentes. Después de varias conversaciones, en las que estuvo muy presente el asunto político, se firmó un acuerdo por el cual los Estados Unidos venderían a Rusia trigo por valor de 40 millones de dólares.

Con relación a la política internacional del trigo es interesante destacar que las decisiones sobre política de precios dentro del Mercado Común beneficiarán indudablemente las negociaciones que han de celebrarse dentro del año en curso, entre Europa y América para la regularización y estabilización de los precios en los principales productos agrícolas mundiales. Por último, existe un plan patrocinado por Francia, Italia y los principales países productores que tiene por objeto elevar el precio internacional de los granos a niveles más próximos a los del Mercado Común, y así crear unos fondos internacionales que podrían emplearse en la ayuda a los países subdesarrollados.

JOHN PARKINGTON
«Europa Press».

CALDERAS DE VAPOR
Todos los tamaños
TALLERES PATRICIO RUIZ
CONSTRUCCIONES METALICAS — CALDERERIA
Veinte Metros, 17 VALLADOLID Tfno. 21036

ALMACENES ELECTRICOS
SUHECA, S.L.
• CONDUCTORES
• TRANSFORMADORES
• MOTORES Y GRUPOS
• MATERIAL DE ALTA
• PEQUEÑO MATERIAL

Servicios Provinciales de Ganadería

Peste porcina

Disponiéndose esta Jefatura a iniciar un plan de mejora de los efectivos porcinos dentro del Concierto para la mejora ganadera suscrito entre la Dirección General de Ganadería y la Excelentísima Diputación Provincial de Palencia, a partir de la fecha se admiten «instancias de ganaderos interesados en recibir gratuitamente una pareja de lechones selectos» (2 a 3 meses de edad, macho y hembra), procedentes de las porquerizas de la Diputación Provincial.

A la instancia debe acompañar informe del veterinario titular que corresponda en la que se especificará que el ganadero dispone de alojamientos mínimamente acondicionados y está en posesión de la Cartilla Ganadera.

Las obligaciones sustanciales de los ganaderos adjudicatarios serán la de montar parada porcina con el macho entregado, si la Jefatura lo juzga conveniente en razón al emplazamiento de la explotación y devolver a este Servicio un macho y una hembra, a los dos meses de edad, de la primera camada que se obtenga».

Lo que se hace público para general conocimiento.

Palencia, 5 de septiembre de 1964.—El Jefe del Servicio, V. Calcedo.

M.C.D.2022

Septiembre agrícola, el más alegre del año

Ahora todas las plantaciones necesitan mucho agua

La gracia del refranero popular

Efectivamente, septiembre es el mes más alegre del año, porque menudean las fiestas en cualquier parte, con «meriendas, bailes, vino viejo» y diversión general, aunque bien se ve que «unos nacieron para vendimiadores y otros, para llevar cestos» al paso de las vendimias.

El mes pasado desmoronó un tanto el aspecto del campo. Fue el suyo un comportamiento tan inesperado que fracasó hasta el pronóstico acuoso de San Bartolomé: dejó de caer agua, pero sólo en la periferia, donde no hacía demasiado falta, con las brisas marítimas y retrasó las evoluciones normales de los cultivos de regadío. Si, ahora, al llegar septiembre, refresca, después de los primeros días de sol achicharrante, podrá ser distinto el porvenir de los cultivos necesitados, no sólo de agua al pie de los caballones, sino de la que cae del cielo o de los aspersores, que tan buen juego están dando en la producción.

El año pasado sucedió lo mismo que ahora. Agosto fue precario y sus lluvias, contadas con los dedos de una mano, sólo. Después, vino octubre rozagante, ufano, para ofrecer al campesino las mejores mieles con una siembra excepcional y una vendimia maravillosa. Este septiembre promete ser bueno, con lluvias a granel y al por mayor hacia el 21, día de San Mateo, y, también, por San Miguel, cuando trasciende el olor de la otoñada que comienza poniendo los primeros brotes verdes en los lugares más castigados por el sol.

He aquí unos cuantos refranes de los muchos que apareja un mes de cambio de estación, en medio de tantas jocundeces y riquezas: «Para vendimiar, vende tu corral y en la Navidad vuélvele a comprar». Quiere decir que como antaño gallos y gallinas valían tan poco, convenía vender toda la familia avícola para comprar después, a punto de puesta, dando treguas en los pagos, de una parte y aplicando el dinero cogido a las operaciones vinateras. Un refrán hostil a septiembre: «No hay mirlo blanco, ni septiembre que no sea malo». Quiere decir que el agua que caiga cortará de golpe los buenos augurios; pero, que conste, el agua entre el 15 y el 28 vendrá bien siempre, aunque sea un estorbo para las faenas de vendimias: «Tempero por San Miguel, Dios nos libre de él». ¿Más refranes? Ahí van unos cuantos, de la gran ratahila septembrina: «Otoñada de San Mateo —día 21— puerca vendimia y gordos borregos» por lo que se ensucian las uvas y lo bien que aprovecha los tallos tiernos el ganado ovino. «La mujer y la parra, arremangadas», expresa que las hojas de la vid deben ir hacia arriba, sin arrastrar las faldas. «San Miguel de las uvas, tarde vienes y poco duras y si vinieses dos veces al año no quedaría mozo con amo» indica que los contratos de trabajo antiguos se hacían por los últimos días de este mes, coincidentes con los fastos de la vendimia, que se van en un vuelo. ¿Otro más? «Septiembre, o seca las fuentes o se lleva las puentes», sirve para valorar los manantiales en tiempos de duro estiaje y al cabo de dos o tres años. Sucede, en efecto, que tras un verano muy fuerte, septiembre descargue miles de toneladas en menos de lo que canta un gallo, arramblando con lo que pesquen por delante los caudales improvisados: «septiembre, se tiemble» de cualquier cosa y más de la nada al todo o del calor al agua, que es lo que suele suceder. Y, como fondo de la colección, unos cuantos refranes más: «Por San Mateo, siembran locos y cuerdos». «Y por San Matías, las noches igualan con los días, cantan las totobías y entra el sol por las solombrías». «En septiembre, calabazas y hasta San Bernardo, el melonar, lo que tenga de bueno es lo que da». «Al tiempo del higo, no hay amigo». «La viña junto al camino tiene mal vecino». «Viña, niña, melonar y hablar, malos son de guardar». «Malas son de guardar las viñas en sepsiembre y las doncellas, más», etc.

Septiembre permite descanso. Con las lluvias se preparan los predios para las primeras siembras, aunque los centenos son buenos de poner después de las aguas normales. Hay que abonar de fondo, recolectar maíces en el Sur, judías en cualquier parte —este año parecen riquísimas—, arroz, patatas y hasta recolectar las semillas de los alfalfales. Es época de sembrar productos de huerta —coliflor, lombarda, lechugas, zanahorias acelgas etc.— y recolectar ciruelas claudias, castañas, nueces, higos y manzanas. Es momento de visitar las colmenas para reponer el condumio a las abejas que anden mal de abastecimiento.

Por ahora, lo más apremiante es combatir las plagas del algodón y regar remolachas a máxima intensidad. Septiembre —séptimo mes partiendo de marzo— puede prometer un mundo de riqueza para los agricultores azacaneados por las pérdidas provenientes de los cereales. Un cambio —que quizás se haya producido a la publicación de este comentario— modificará beneficiosamente las plantaciones que necesitan mucho agua. Si la cosecha de algodón y patatas acabaran en buenas, la de remolacha indicará lo poco que hace falta para que España no acuda a más importaciones.—(*PYRESA*).

Las uvas de mesa españolas

Momentos difíciles en el mercado exterior

Las uvas españolas, de mesa, atraviesan un momento poco grato. Los productores franceses se openen terminantemente a la entrada de nuestros racimos en el país vecino. Lo esman peligroso, ¿sólo por el precio o también por la calidad?

En Almería se ha calculado la cosecha en 50 millones de kilos y no está nada claro el panorama de la venta en el exterior. Las uvas valecianas no fueron bien vendidas acaso por falta de maduración y dulzor. Se impone la constitución de un Grupo sindical capaz de organizar la comercialización de toda clase de uvas de mesa, con tempranas y tardías hasta alcanzar un período de medio año de consumo, por lo menos.

A grandes rasgos, este es el aspecto que ofrece el paisaje vitivinícola español cuando está a punto de formalizarse las vendimias.

PANORAMA ECONOMICO

POSIBLE DEFICIT DE AZUCAR.—LA YUCA DE GUINEA. — EL COMERCIO HISPANO-FILIPINO. — VALDEAJOS, Y EL CONSUMO PETROLIFERO NACIONAL.—EL MERCADO INTERNACIONES DEL MERCURIO. — EL AUGE DE NUESTRO TURISMO

MADRID. — (Crónica especial de ARGOS, para nuestro periódico).

Parece ser que habrá que seguir importando azúcar, en la próxima campaña 1964-65, ya que se prevee una cifra total de 433.000 toneladas, contra un consumo en el mercado nacional, de unas 600.000. Como se calcula que hay cierto stock, parece ser que la importación no llegará a las 150.000 toneladas. De todos los modos, resulta paradójico que España haya de importar azúcar, cuando en relación con el resto de Europa, es el país que tiene la remolacha al precio más alto. Se dice al respecto, que se va hacia un reajuste en el precio del azúcar.

Recientemente se celebró una reunión del Subgrupo Sindical de Almidones, Féculas y Glucosas, para tomar una resolución sobre las importaciones de raíces y la producción de yuca en la Guinea Española. Parece ser que los fabricantes nacionales desean que se les autorice la importación de raíces, comprometiéndose por su parte a adquirir toda la producción de nuestra Guinea, con esas primeras raíces iniciadas.

Las exportaciones filipinas de tabaco en rama, ascendieron en 1963, a un total de 53 millones de libras de peso, cantidad prácticamente igual a la del año precedente. España que es el mejor cliente del tabaco filipino adquirió en el pasado año 14'1 millones de libras de tabaco, contra 24'5 en 1962. Y este año parece que la cifra bajará asimismo.

Es indudable que las pruebas experimentales de extracción realizadas en Valdeajos, han sido francamente positivas. Los técnicos creen encontrarse ante un yacimiento de bastante importancia, por lo que cabe esperar unos nuevos hallazgos. Sin embargo, en este asunto como en tantos otros, se han desorbitado las cosas, con indudable perjuicio para el ulterior interés nacional, ya que se ha llegado a escribir en la Prensa, «que el yacimiento de Valdeajos podría asegurar todo el abastecimiento nacional». Baste destacar que en España se consumen actual y anualmente, unos once millones de toneladas de petróleo, con clara tendencia al aumento en este consumo, para poder apreciar lo disparatado de la afirmación que antes citamos. Harán falta muchos pozos, y de mucho, de muchísimo caudal, para conseguir un autoabastecimiento nacional del preciado «oro negro». Las cosas en su punto.

Interesantísima para nuestra Patria, es la actual evolución del mercado internacional del mercurio, producto en el que España figura en primerísimo orden como país productor. El mercado continúa muy firme, pese al reciente y espectacular alza que ha tenido lugar días atrás. Y existe además fuerte demanda, en un período del año que suele ser de los menos animados. En términos CIF, se considera dudoso poder adquirir a 100 libras frasco. En resumen, la producción tiene colocadas sus existencias sin ningún lugar a dudas, hasta bien entrado el próximo año.

Continúa el espectacular auge del turismo en España. De un saldo positivo de 314 millones de dólares en 1961, se ha llegado a los 679 millones de dólares en 1963, confiándose en alcanzar en 1964, los mil millones de dólares. El hecho tiene tanta importancia, que ha sido considerado inclusive en las reuniones del Comité de Turismo de la OCED.

JOSE LUIS BARCELO

Teniendo noticia de que todas las máquinas cosechadoras SANTANA han terminado las labores de recolección, su Representante en Palencia, don NAZARIO AGUADO, comunica el cierre de su establecimiento, POR VACACIONES DE SU PERSONAL, hasta el día 14 del corriente mes de septiembre.

Las industrias de correctores para nutrición animal

En España se dispone de las fórmulas más completas y modernas

Se están verificando ya exportaciones de correctores

Nuestros abuelos descubrieron las ventajas de asociar al salvado y a la cebada una pequeña cantidad de harina de pescado y de harina de huesos, sustancias que podemos considerar como los antecedentes primeros de los correctores protéicos y minerales. La tradición completaba los pastizales y subproductos con pequeñas cantidades de leguminosas pienso como las habas, yeros, vezas, y similares. A últimos de los años veinte aparecen tímidos ensayos de industrialización de correctores, limitados a los macrominerales, calcio, y fósforo, con algo de sal común, pero siendo más que suficiente para lograr resultados espectaculares en una ganadería mal alimentada, y peor balanceada en sus dietas.

A principios de 1936 la etapa de dificultades inherentes a los conflictos bélicos nacionales o internacionales limita todas las iniciativas, y pasamos unos años sin ningún progreso serio en este campo, a pesar de la atención concedida a los problemas de nutrición animal por los organismos dependientes de la Dirección General de Ganadería, y de las excelentes promociones de veterinarios llegados al campo. Pero en todas las circunstancias de alimentación difícil en cantidad se crea el clima necesario para aprovechar los escasos recursos con el máximo rendimiento, y por ello asistimos a partir de 1942 a la aparición de los aceites de hígado de bacalao y de bastantes correctores de fosfo-cálcicos, enriquecidos no sólo en sal común, sino también con algún oligoelemento como el hierro, el cobre y el manganeso. Se lanzan también al mercado algunas especialidades vitamínicas, pero con una equivocada mentalidad terapéutica curativa, y con una comercialización errónea como especialidades y no como correctores, hasta que posteriormente el Ministro de Agricultura, impone, por Orden Ministerial, el buen sentido.

A partir de 1942 hasta 1952 pasamos una década cuyo mayor problema es la destrucción de las vitaminas agregadas a los piensos, hecho que no se solventa hasta el último de los años citados, y los inmediatamente posteriores, gracias a la importación de productos extranjeros, frente a los aceites nacionales de pescado y a algún tímido intento de estabilización hecho por sus productores.

A partir de 1955, surge con pujanza la industria de correctores, bien como rama de laboratarios de especialidades de uso ganadero, o como empresa de tipo independiente, con venta a fábricas de piensos y directamente al ganadero, para que así complemente raciones hechas con su propia cosecha agrícola. Estas empresas de correctores marcaron el camino de la obra de extensión ganadera, después tan brillantemente seguido por las empresas de piensos compuestos. En pocos años nuestros fabricantes de correctores han completado sus cuadros técnicos, tanto en el aspecto químico como en el de la nutrición animal, y hoy las fórmulas son completísimas y perfectamente concebidas. Se ha producido un hecho sumamente curioso: España dispone de unas fórmulas mucho más completas, y en número muy superior, a lo que hallamos en los países europeos. Gracias a la juventud de nuestra industria de correctores, en este aspecto de concepción de fórmulas se ha puesto rápidamente en cabeza del continente.

Las materias primas son casi todas extranjeras en cuanto a las vitaminas, si bien se obtiene y se estabiliza en España buena parte de la vitamina A consumida, así como cierta proporción de la B-12. Los minerales son de procedencia nacional en su mayor parte. De los estimulantes y aditivos, producimos la casi totalidad de los antibióticos usados, excepto algunos tipos raros como la eritromicina o el tisolín. Asimismo España sintetiza casi todos los arsenicales, e incluso los aditivos para favorecer la palatabilidad y la ingestión del pienso.

Los precios son internacionales, y han descendido notablemente desde la liberación de las importaciones de materias primas. Al poder recurrir a los mercados internacionales para obtenerlas con igualdad de coste en relación con las empresas extranjeras, dada la modernidad de nuestras industrias y el suficiente volumen alcanzado por ellas, se explica que nuestros precios de venta al público estén en línea correcta, aparte de la gran agilidad de las cadenas de venta, no sometidas a intermediarios ni a tanto por ciento de beneficios de los mismos, que gravarían extraordinariamente el coste final. Hoy se están verificando ya exportaciones de nuestros correctores, que se presentan bastante factibles, bien de forma directa, o por montaje de filiales en los países de posible mercado.

Las fábricas de piensos se preparan ya sus propios correctores en buen número, como consecuencia de la difusión de profesionales y elementos de análisis y control. Es frecuente también la asociación en cadenas de fabricantes, con casa central en la que se concentran los elementos de análisis.

E. CASTELLA

BANCO DE BILBAO

MAS DE 100 AÑOS AL SERVICIO DE SUS CLIENTES

UNICO BANCO ESPAÑOL CON SUCURSALES EN OTROS PAISES

Aprob. por el B. E. con el núm. 3.478

BB

NO-DO DE SUCESOS

Seis jugadores de un equipo peruano de fútbol perecen en accidente de carretera

Dos obreros de Ibiza perecen asfixiados en el fondo de un pozo

Colisionan un camión y un autobús de un colegio y mueren nueve niños

SEIS JUGADORES DE UN EQUIPO DE FUTBOL PERUANO MUERTOS EN ACCIDENTE DE CARRETERA

Lima, 5. — Seis miembros de un equipo peruano de fútbol han resultado muertos en un accidente de carretera sufrido en un desfiladero cercano a Pallasca, en la región central del Perú, al regreso de su partido contra el equipo de la ciudad de Pampas. Volvían a su localidad, Pastobueno. — Alfil.

DOS OBREROS PERECEN ASFIXIADOS EN EL FONDO DE UN POZO

Ibiza, 5. — En la finca denominada «Can Jaume Petit», en el pueblo de San Lorenzo, perecieron asfixiados en el interior de un pozo en construcción, Jaime Tur Juan y su hijo Jaime.

Al dejar el trabajo ayer, habían hecho uso de barrenos en el fondo y esta mañana, viendo que persistía el fuerte olor a pólvora, descendió el hijo, que prendió fuego a unas ramas para movilizar el aire enrarecido, pero resultó rápidamente intoxicado. Extrañado el padre al no recibir contestación a las llamadas que dirigía a su hijo, descendió al pozo, encontrando a aquél sin sentido. El padre asimismo fue víctima de los gases y cuando fueron extraídos eran ya cadáveres. — Cifra.

COLISIONAN UN CAMION Y EL AUTOBUS DE UN COLEGIO, PERECIENDO 9 NINOS

Pretoria, 5. — Un autobús de un colegio ha chocado contra un camión en un suburbio de Pretoria. Las primeras noticias dan como posibles nueve niños muertos y treinta heridos. El autobús llevaba a los niños a la escuela.—Efe.

PERECE EL CONDUCTOR DE UN CAMION AL ESTRELLARSE CONTRA UN ARBOL

Lérida 5. — En el kilómetro 491'600 de la carretera de Madrid a Francia, situado en el término municipal de Golmes, se estrelló contra un árbol el camión Z-28.841, conducido por Fernando Soriano Las Huertas, vecino de Zaragoza, de 38 años y con domicilio en el barrio de Montaña, calle Carretera, número 44, que falleció instantáneamente a consecuencia de las heridas sufridas. También resultó herido de gravedad Cristóbal Calvo Mora, de 36 años, vecino también de Zaragoza y con domicilio en la calle Santiago Lafuente, 14.

En un coche que pasaba por el lugar del accidente fue conducido el herido al Hospital Provincial de Lérida, donde los médicos de guardia certificaron fractura de diversas costillas y otras heridas de pronóstico grave.

El accidente se produjo al romperse el eje delantero del camión y como consecuencia de esa avería el conductor no pudo dominarlo, estrellándose contra un árbol que bordeaba la carretera.—Cifra.

SIGUE LA AMENAZA DE INUNDACION EN NUEVA DELHI

Nueva Delhi, 5. — Las aguas del Punjab y del Aajastán amenazan con invadir la capital y a pesar de los trabajos en gran escala emprendidos para darles paso algunos suburbios están ya invadidos por grandes masas de agua.

Unos 5.000 soldados han trabajado toda la noche bajo la luz de los focos para levantar barreras de contención en las orillas del Dhansa a unos 50 kilómetros de Nueva Delhi. A pesar de los esfuerzos las aguas avanzan incontenibles destruyendo las cosechas de las tierras que circundan esta capital antes de penetrar en sus barrios extremos.

Los habitantes de uno de estos barrios para evitar la llegada de las aguas hasta sus hogares han abierto una brecha en la pared de un canal inundando los campos vecinos produciéndose una lucha entre ellos y los campesinos afectados. La Policía ha detenido a 16 personas.

En el Estado del Punjab las inundaciones han ocasionado la muerte de 45 personas y seis en Nueva Delhi. — Efe.

Academia-Internado BUENOS AIRES

COMUNICA A LOS BECARIOS DE LA PROVINCIA SU ADMISION EN ESTA ACADEMIA

CLASES ESPECIALES PARA ELLOS, TERMINADA LA JORNADA DEL INSTITUTO

ALFA - ROMEO

MICROBUS • 9 plazas.

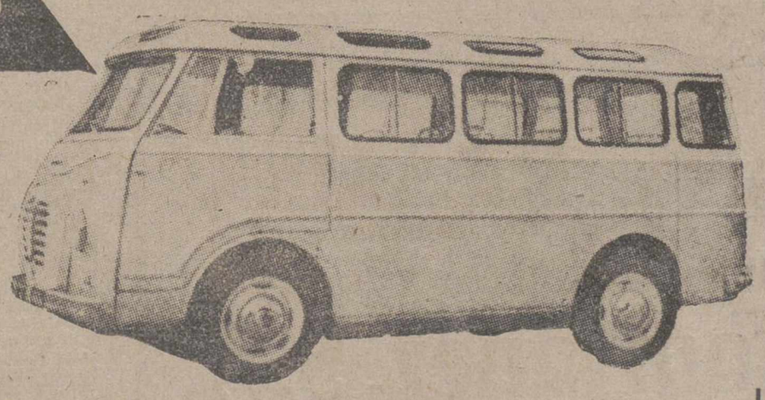

PLATAFORMA ALTA
※ Vehículos de gran utilidad para el pequeño transporte

CONVERTIBLE
※ 5 plazas
※ 4 puertas

FURGONETA
※ 4 puertas

CONCESIONARIO EXCLUSIVO PARA PALENCIA Y PROVINCIA:
ACCESORIOS
SIEIRAS - Plaza. San Lázaro, 1 Tfo., 13-89 PALENCIA

Diputación Provincial de Palencia

Negociado de Arbitrios

ANUNCIO

Se pone en conocimiento de aquellos productores, vecinos de esta capital, sujetos al pago del Arbitrio sobre la Riqueza Provincial, que se encuentran confeccionados los padrones relativos a las producciones AGRICOLA-GANADERA DEL AÑO 1963, permaneciendo expuestos al público en las Oficinas de Secretaría, durante el plazo de QUINCE DIAS, transcurridos los cuales serán entregados al Recaudador de la Zona, al objeto de efectuar su inmediata cobranza.

Palencia, 1 de septiembre de 1964. —El Secretario Acctal, J. GIRALDO RODRIGUEZ.

M.C.D.2022

DEPORTES

Campeonato interregional de MOTO-CROS

Tendrá lugar en "LA BALASTERA"

Como en años anteriores y debido a la gran expectación que este arriesgado y espectacular deporte, despierta en los numerosos aficionados a estas competiciones, el domingo día 6 de septiembre, tendrá lugar en el campo de fútbol «La Balastera», a las 11'30 de la mañana, una importante prueba de esta especialidad dando por seguro su éxito debido a que continuamente estamos recibiendo inscripciones de los más afamados corredores nacionales, muchos de ellos contando en su haber con varios trofeos logrados en diferentes países.

Una vez más la Directiva del Moto Club local con la eficaz colaboración de sus socios y primeras autoridades nos hemos esforzado para poder realizar esta importante concentración motorista, que será del agrado del público palentino y a la vez contribuirá a dar más esplendor a nuestra feria grande.—La Directiva del M. C. P.

NOTA IMPORTANTE

Con objeto de dar más esplendor a la prueba y comodidad al público se ha escogido el campo de «La Balastera» como lugar ideal para la celebración de estos campeonatos.

IRIONDO vuelve por tercera vez al INDAUCHU

El equipo no quiere pasar otra vez los apuros del descenso

"No he querido salir de Vizcaya-dice Iriondo-tengo aquí algunos negocios y además, mujer y siete hijos"

Por Joaquín BENITO

Rafa Iriondo, el que fue notable extremo derecha del equipo nacional y formó en la década del 40 al 50 aquella famosa delantera internacional del Atlético de Bilbao, junto con Venancio, Zarra, Panizo y Gainza, ha vuelto al Indauchu como entrenador, por tercera vez en su corta carrera, que inició el año 1955. Entonces fue cuando aprobó los cursillos celebrados en Burgos, en los que salieron con él, nombres que son hoy famosos en el fútbol nacional, como los Heriberto Herrera, Angel Zubieta, Marcel Domingo, Platko.

—Yo no he querido salir de Vizcaya. Siempre he tenido aquí algunos negocios entre manos. Además, ¿dónde voy a ir yo con una familia compuesta por mi mujer y siete hijos?

EL SEVILLA HUBIERA SIDO SU OPORTUNIDAD

Es lo que nos dice Iriondo cuando le preguntamos el motivo por el que no ha entrenado en estos nueve años a ningún equipo puntero.

—Ya tuve hace cuatro años proposiciones del Sevilla y del Oviedo. Después, diré, sinceramente, que ha habido momentos en que he lamentado no soportar entonces. Habría sido una oportunidad para mi carrera. Sobre todo en el Sevilla, en el que había gente joven y con clase. Recuerdo que formaban la delantera Diéguez, Agüero, Pereda, Antoniet...

SE HIZO ENTRENADOR CON HERIBERTO HERRERA, PLATKO, ZUBIETA, Y LAMENTA NO HABER ACEPTADO LAS PROPOSICIONES DEL SEVILLA

JAIME OLASO (25 AÑOS AL FRENTE DEL CLUB), CONFIA CIEGAMENTE EN EL MISTER

Y el actual "míster" del Indauchu añade:

—A Pereda puede decir que lo "hice" yo en mi primera temporada en el Indauchu. De mis manos salieron también Cobo, Ríos, Isasi, Jones y otros que no quiero mencionar, por no hacer a ninguno de menos.

—¿Qué hace ahora además de entrenar al Indauchu?

—Tengo unos negocios de conservas de pescado. El Indauchu no es un club que pueda pagar grandes cantidades, aunque su directiva se ha portado muy bien conmigo.

Rafa Iriondo continúa hablándonos de anteriores negocios, algunos de los cuales no le fueron muy bien. En Llodio tuvo un taller mecánico en sociedad con Gainza y Nando, taller que regentaba un hermano suyo, Pachi, que fue jugador del Guernica y que falleció víctima de rápida y mortal enfermedad. Con Zarra ha tenido hasta hace poco un comercio de material deportivo y artículos de regalo. No es que les fuera mal, pero se separó de su ex compañero y gran amigo, Zarra, dentro de la mayor armonía.

EL INDAUCHU SERA UN GRAN CLUB

—Zarra y yo seguimos manteniendo una gran amistad —dice Iriondo—; solemos jugar juntos a la pelota en el Club Deportivo. Hace poco intervinimos en un torneo interclubs en Bilbao, teniendo Zarra la mala suerte de lesionarse en una pierna en el primer partido del torneo.

Iriondo ha dado por terminado su veraneo hace unos días. Ha pasado el verano, como todos los años, en Pedernales, pueblo costero a unos 40 kilómetros de Bilbao: El "míster" ha preparado al Indauchu para la Liga 1964-65, con las mayores garantías. Ha celebrado partidos de entrenamiento con distintos equipos vizcaínos y tiene grandes esperanzas en los muchachos que componen la plantilla del Indauchu.

Interrumpimos nuestra conversación con Rafa Iriondo, pues el "míster" reanuda sus entrenamientos sobre el césped no muy verde —el terreno de juego no se halla en muy buenas condiciones— de Garellano. Entre las docenas de espectadores que presencian el entrenamiento se halla —¿cómo no?— el popular Jaime Claso, el hombre que lleva veinticinco años en el Indauchu, exactamente desde 1940, año de su fundación. El club bilbaíno celebrará sus bodas de plata en el transcurso de la temporada con la organización de diversos festejos deportivos.

ASPIRACION: NO PASAR LOS APUROS DEL DESCENSO

Hablamos de la reconocida frialdad del público bilbaíno para con el Indauchu. Claso, en la actualidad vicepresidente del Club, cuyos destinos es él quien los rige ahora y siempre, dice que es necesario formar un buen equipo y que entonces acudirá el público al campo. No deja de ser en cierto modo, una perogrullada, pero tampoco cabe duda que es, sin duda, la mejor fórmula.

El Indauchu, que liquidó la temporada anterior con un déficit de 311.000 pesetas, arrastra un saldo desfavorable de hace muchos años. Claso ha invertido mucho dinero en el Club en los 25 años de su existencia. Ahora pretende recuperar de algún modo parte del dinero empleado, para lo que ha suscrito contrato particular con algunos de los jugadores punteros del Club.

Jaime Olaso confía en el Indauchu 1964-65. Y en el entrenador Iriondo, del que dice que es uno de los mejores entrenadores españoles. La temporada número 25 del Club bilbaíno tiene que ser, por fuerza, superior, tanto deportiva como económicamente a las de los últimos años en los que el equipo ha escapado por pelos del descenso de categoría.

"EUROPA PRESS"

DOCTOR LEDO
ENFERMEDADES DE LA PIEL
Consulta previo aviso: Teléfono, 22543
Núñez de Arce, 4
VALLADOLID

III Campeonato Mundial de Acrobacia Aérea

El equipo español obtiene un triunfo en la primera jornada

Dos pilotos españoles ocupan los dos primeros puestos de la clasificación

Bilbao, 5. — Se ha hecho pública la puntuación de la primera eliminatoria del III Campeonato Mundial de Acrobacia Aérea. Es la siguiente:

1.—Quintana, Ignacio (España), 3.840 puntos.
2.—Castaños, Tomás (España), 3.790 puntos.
3.—Ovsiankin, Vadim (Rusia), 3.784.
4.—Souc, Juraj (Checoslovaquia), 3.759.
5.—Skacelik, Frantiseck (Checoslovaquia), 3.749.
6.—Ugarte, Manuel (España), 3.718.
7.—Negrón, Angel (España), 3.700.
8.—Krier, Harold (Estados Unidos), 3.699.
9.—Katona, Sandor (Hungría), 3.686.
10.—Fejes, Peter (Hungría), 3.680.

Hasta 43 clasificados.

Hoy, sábado, se disputará la segunda eliminatoria del III Campeonato Mundial de Acrobacia Aérea.

Esta segunda prueba recibe el nombre de «obligatoria desconocida», ya que los pilotos no la conocen hasta 24 horas antes.

Esta prueba desconocida se elabora por los jefes de cada uno de los equipos participantes, que eligen las figuras acrobáticas voluntariamente. Después, el conjunto total de estas figuras pasa a los jueces que hacen un programa en secreto, que más tarde se da a conocer a cada uno de los pilotos. Estos tienen 24 horas para estudiar el programa, que está plagado de dificultades y de riesgos.—Alfil.

EL PILOTO ESPAÑOL QUINTANA, PRIMERO DE LA GENERAL

Bilbao, 5. — El piloto español, don Ignacio Quintana, que hasta el momento va en cabeza de la clasificación general de los III Campeonatos Mundiales de Acrobacia Aérea, es capitán del Aire y profesor de la Escuela de aviones de reacción en Talavera la Real (Badajoz).

Nació en Burgos el año 1932. Con el grado de teniente estuvo en la base alemana de Furstenfeldbruck, donde con instructores españoles realizó el curso de aviones a reacción y más tarde, el de capacitación para instructor I. F. R.

Regresado a España en 1956, pasa a la base de Manises (Valencia). Poco después se incorpora al 41 Escuadrón de Caza, con sede en San Juan (Palma de Mallorca). A continuación marcha a Estados Unidos para realizar un curso de tiro aéreo, en Arizona, finalizado el cual y con la graduación de capitán, marchó a la Escuela de reactores de Talavera la Real, en calidad de profesor donde recibe una mención honorífica del Ministerio del Aire.

En el aspecto deportivo, el capitán Quintana participó en la Vuelta Aérea a España en 1961, donde obtuvo el tercer puesto en la clasificación general.

En la actualidad cuenta con tres mil horas de vuelo, de las cuales mil novecientas son en reactor.—Alfil.

ENTREVISTA CON EL CAPITAN QUINTANA

Bilbao, 5. — Al conocerse los resultados de la primera eliminatoria, de los III Campeonatos Mundiales de Acrobacia Aérea nos hemos entrevistado brevemente con el capitán Ignacio Quintana Arévalo, que ocupa el primer puesto en la clasificación general, después de la primera eliminatoria.

El capitán Quintana se muestra enormemente satisfecho con este primer triunfo español, ya que también es timbre glorioso el que otro compañero, el español Tomás Castaños, ocupe el segundo puesto.

Manifiesta el capitán Quintana que aunque se mostraba muy satisfecho de las pruebas realizadas por el equipo español, no esperaba haber quedado en primer lugar.

—Tanto yo como mis compañeros —dice— teníamos esperanzas de ocupar los primeros puestos de la clasificación, pero ni mucho menos podíamos pensar que seríamos el primero y el segundo, habiendo tan magníficos aviadores.

Preguntado si podrá mantener este primer puesto en la prueba llamada «obligatoria desconocida», que se disputa hoy, el capitán Quintana ha dicho que será muy dura y que hará todos los posibles por seguir encabezando la clasificación, ya que los ejercicios que han de realizarse, impuestos por el jurado, no parecen demasiado difíciles.

—Si nos acompaña la meteorología, yo espero —dice optimista— continuar en este privilegiado puesto, aunque no dejo de reconocer las grandes dificultades que tendré para vencer.—Alfil.

En California se va a someter a votación de continuidad del BOXEO

El gobernador de aquel Estado es contrario al peligroso deporte

Por Richard HARRISON

Ya son tres los boxeadores fallecidos en lo que va de año

El peligroso mundo del boxeo ha vuelto a vestirse de luto. Una nueva víctima hace elevar a tres el número de boxeadores fallecidos en lo que va de año. Se trata del joven peso «mosca» profesional, de 22 años y nacionalidad japonesa Minoru Takashi Hasegawa. Su fallecimiento, ocurrido el día 20, se debió a un derrame cerebral. Hasegawa cayó inconsciente en el sexto asalto de un combate contra un compatriota que se celebró en Tokio el día 16. Desde entonces no volvió a recobrar el conocimiento.

Los otros dos boxeadores que han perdido la vida este año fallecieron el mismo día, el 17 de junio. Fueron el peso «pluma» británico Lyn James, muerto en Londres y del australiano Henry Stephens, de 18 años que murió a consecuencia de una lesión también cerebral en un combate «amateur». Henry había sustituido a su hermano en el combate porque le faltaban dos libras de peso y fue lanzado a la lona con dos golpes a la cabeza de los que ya no recobró el conocimiento. Murió a los pocos días.

El año pasado fueron ocho los boxeadores muertos en combate. Entre ellos, el famoso Davey Moore, campeón de pesos ligeros, que falleció en el hospital a donde fue transportado en coma tres días después del match» que le dejó K. O., mientras defendía su título frente a Sugar Ramos. Su muerte causó sensación en el mundo.

En sólo una semana del año pasado murieron tres boxeadores. Cuarenta y ocho horas antes de Moore, el australiano Baselli, de 18 años y pocos días después el portorriqueño Francisco Velázquez, un aficionado de 19 años. Estos boxeadores, al igual que los tres de 1964, murieron a consecuencia de un K. O.

PROYECTO DE LEY CONTRA EL BOXEO

Una vez más se discute si debe o no debe ser prohibido el boxeo. En los Estados Unidos, en donde este deporte es de los más importantes y donde al mismo tiempo la prensa ha despertado como en ningún otro país, y hecho extender la emoción de tan tristes sucesos, sucedidos, ha movido a M. Pat Brown, gobernador de California, a redactar un proyecto de ley que prohíba el boxeo profesional en su estado. Este proyecto nació el año pasado a raíz de la muerte de Davey Moore. Este año deberá votarse si debe ser abolido o no.

UN DOCTOR NORTEAMERICANO PROPONE QUE LOS COMBATES SE CELEBREN SIN GUANTES

PROPONE QUE SE COMBATE SIN GUANTES

Un norteamericano, el doctor Mal Stevens, investigador por cuenta de la Comisión Atlética del Estado de Nueva York, aconseja la vieja fórmula de boxear sin guantes, con los puños desnudos, puesto que mientras se siguió esta práctica hubo menos muertos y heridos con disminución física para el resto de su vida, que en un sólo año de boxeo moderno. La causa es que los puños resultan frágiles y, aún en caso de lucha desequilibrada, un boxeador no puede golpear por largo tiempo la cara del adversario sin estropear sus propias manos.

QUINIENTOS MUERTOS DESDE PRIMEROS DE SIGLO

Durante 1962 se registraron catorce muertos en el ring, entre ellos el cubano Benny Kid Paret, que falleció en el Campeonato del Mundo.

Desde 1900 hubo unos quinientos muertos a consecuencia del boxeo y fueron cuatro los boxeadores fallecidos en combates valederos para campeonatos del mundo. El primero, el «gallo» Walter Groot, en diciembre de 1897 en Londres; después el «medio» Sunny Doyle, en 24 de junio de 1947, en Cleveland, tras un «match» contra Robinson. El tercero, el cubano Benny Kid Paret, que murió el 3 de abril del 62, diez días después de haber sido derrotado por K. O. por Emilio Grittith, ante el que defendiera su título de Campeón del mundo de medios. El cuarto Davey Moore, segundo de los fallecidos el año pasado. Había nacido en 1933 en Kentucky. Se hizo campeón amateur y pasó a profesional en 1953. Campeón en 1959, ganó 58 de los 66 combates que celebró.

A raíz de su muerte, ocurrida el 25 de marzo del 63, la prensa desencadenó grandes campañas contra el boxeo. Ahora, cuando se celebre la votación de la ley que se proyecta para el Estado de California, se verá si esas campañas han tenido un eco positivo.

«EUROPA PRESS»

SEÑORA ¿por qué comprar una manta cada año?
Compre mantas DAVID
Son únicas... y además baratas
Ventas en fábrica, Batán de San Sebastián
David Rodríguez, S. A.
Con cada manta el escudo de garantía

Lo difícil es ahogarse, lo fácil nadar

Más de quince mil niños han participado en los cursillos del Club Natación Sevilla

FRANCISCO MARTINEZ (quince años) será su figura olímpica en 1968

Por FERNANDO GELAN

Con treinta y tres años de vida, el Club de Natación de Sevilla es toda una institución en el deporte andaluz. Por lo pronto sus actividades no las dedica exclusivamente a los deportes acuáticos, sino que ha fomentado el baloncesto, tenis de mesa, halterofilia, fútbol, etc.

Durante el verano el club desarrolla al máximo todas sus actividades y por eso nos hemos puesto en contacto con uno de sus directivos, don Lorenzo Muñoz.

EL CLUB Y SUS ACTIVIDADES

—¿Cuándo se fundó el Club Natación Sevilla?

—En el año 1931. Es, por tanto, uno de los más antiguos de España.

—¿Qué trofeos más importantes ha conseguido?

—El principal, la Copa Stadium, que como sabe sólo se otorga a la entidad deportiva que durante el año ha tenido una mayor actividad en toda España.

—¿Cuántos socios tiene actualmente el club?

—La capacidad de nuestras instalaciones no nos permite admitir más de mil.

—¿Quiere usted hablarnos de las actividades que actualmente desarrolla?

—Fundamentalmente, nos dedicamos a la natación, no tanto como recreo, sino con afán deportivo. Aparte de la natación pura, se realizan otros deportes acuáticos, como el water-polo. Se prepara a los socios en levantamiento de peso, gimnasia deportiva, tenis de mesa, judo, baloncesto, frontón y fútbol. Pero le repito que donde prestamos más atención es en lo referente a natación. Y la labor más intensa se refiere a los cursillos infantiles de aprendizaje de este deporte.

El Club Natación Sevilla realiza varios cursillos en su propia piscina y este año han realizado otro en el Sector Sur. El total de niños que vienen asistiendo es de unos dos mil al año. Los cursillos se están realizando desde hace diez años y se calcula que habrán pasado por este club más de quince mil niños que han aprendido a nadar.

Es curioso que cuando preguntemos al señor Muñoz sobre lo más difícil en natación, nos responde:

—Ahogarse.

—¿Y lo más fácil?

—Saber nadar.

—¿A cuántas competiciones importantes ha asistido el Club?

—Puede decirse que se ha asistido a todos los campeonatos de España de Natación, ya que la totalidad del equipo andaluz le forman nadadores de este club. El Club Natación Sevilla también interviene en los campeonatos de España de waterpolo y en esta modalidad fuimos subcampeones de España en 1949.

DESTACADAS FIGURAS DEPORTIVAS

—¿Qué nombres han salido de este club que hayan destacado en la natación española?

—Una de las primeras figuras que destacaron en la natación nacional fue Francisco Blanco, en las temporadas de 1948-1949, en la especialidad de braza; antes se nadaba la braza normal con nombre de braza mariposa y Blanco estaba catalogado entre los 20 primeros hombres del mundo. También fue un nadador destacadísimo Vicente Abad, internacional y recordman de España, de los mejores en la especialidad de espalda en España. El primer campeón de España andaluz fue de nuestro Club, Sánchez Parodi. Tuvo calidad internacional Fernando Oliveras, que defendió los colores de España, en Water-polo y Natación. Además han sobresalido Juan Rodríguez Galiano, José Luis Abad, Armando Fernández de Aramburu, que fue uno de los mejores porteros guardametas españoles en Water-polo.

No se acaban aquí las figuras del Club Natación Sevilla. En levantamiento de pesos, figura actualmente Gordillo, recordman nacional de semipesados y Mateos, recordman nacional de peso gallo. En tenis de mesa han tenido jugadores de categoría que han participado en la liga nacional, como Carrasco, Torruella y Hernández, este último internacional en los Juegos de la FICE.

Hoy tiene el Club figuras como Francisco Martínez, de 15 años y con un magnífico porvenir, sobre todo para la Olimpiada de México. Hoy posee el record de 1.500 metros en 19,20. El Club tiene, además, el record de relevos 4 x 200 en 9,33 e igualmente unas marcas muy buenas en relevos de 4 x 100 estilos y 4 x 100 libres.

El Club se ha encargado de organizar las más importantes competiciones de Andalucía. En 1915 fueron los Campeonatos de Cádiz. Este mismo año también se organizó el Campeonato de España de Waterpolo y en 1960 y en 1961 los Campeonatos absolutos de natación.

Todo esto da la importancia del Club, gracias al cual la afición a los deportes acuáticos aumentó, no sólo en la capital de Sevilla sino en la provincia y toda Andalucía Occidental. Se crearon nuevas piscinas y los nombres andaluces comenzaron a cotizarse.

—¿Cuál es su proyecto para el futuro?

—Uno bien definido: cubrir la piscina para hacerla apta en invierno. Es nuestro sueño y lo conseguiremos.

Yeguada Militar de Tiro de Cordovilla la Real (Palencia)

Aprobado por la Superioridad, el próximo día 10 de septiembre, a las 16 horas se efectuará en esta Yeguada la subasta por pujas a la llana del ganado selecto y que a continuación se expresa:

Yeguas de 17 años	1(
Yeguas de 15 años	1(
Yeguas de 12 años	1(5
Yeguas de 11 años	1(
Caballo de 14 años	1(

Las condiciones para poder tomar parte en esta subasta se encuentran expuestas en el Tablón de anuncios del Gobierno Militar de Palencia; siendo por cuenta de los adjudicatarios el importe de estos anuncios en la Prensa.

Cordovilla la Real, a 1 de septiembre de 1964.

El Comandante Jefe,
PABLO LOPEZ PEREZ

M.C.D.2022

La Vuelta Ciclista a Cataluña

Los equipos que van a participar

Barcelona, 5. — Los equipos participantes en la Vuelta Ciclista a Cataluña son los siguientes:

EQUIPO PEUGEOT

Dorsal número 1: Bernard Beaufrere; 2: Descombin; 3: Henri Daez; 4: Francois Hamon; 5: Pierre Uby; 6: Guy Seyve; 7: Jean Forestier (franceses); 8: Winfried Bolke (alemán); 9: Theo Mertenez; 10: Goges Vanconingsloo (belgas)). Director deportivo: Gaston Plaud.

EQUIPO PELFORTH

Dorsal número 11: Mahe (francés); 12: Ramboston (inglés); 13: Foucher (francés); 14: Carrara (francés); 15: Epaud (francés); 16: Delbergte (francés); 17: Ferrer (francés); 18: Preziosi (italiano); 19: Monty (belga); 20: Errandonea (español). Director deportivo: M. de Muer.

EQUIPO IGNIS IBE

21: José Segú (español); 22: Gómez del Moral (español); 23: Martín Colmenarejo (español); 24: Reizo Fontana (italiano); 25: Flavio Vicentini (italiano); 26: Pasquale Fabri (italiano); 28: Albano Negro (italiano); 29: Giampiero Macchi (italiano); 30: Remo Stefaroni (italiano). Director deportivo: Miguel Poblet.

EQUIPOS KAS

31: Francisco Gabica (español); 32: Valentín Uriona (español); 33: Sebastián Elorza (español); 34: Echevarría; 35: Joaquín Galera (español); 36: Antonio Barrutia (español); 37: Rentmeester (holandés); 38: José Antonio Momeñe (español); 39: Martín Piñera (español); 40: Eusebio Vélez (español). Director deportivo: Damián Pla.

EQUIPO FERRY

41: José Pérez Francés; 42: Luis Otaño; 43: Antonio Bertrán; 44: Rogelio Hernández; 45: Suñé; 46: Gabriel Mas; 48: Fernando Manzaneque; 49: Francisco Martí; 50: Salvador Honrubia. Director técnico: Damián Pla.

EQUIPO MASIAS CATALANAS

51: Antonio Suárez; 52: Angelino Soler; 53: Ginés García; 54: Antonio Tous; 55: José Quesada; 56: Salvador Rosa; 58: Antonio Blanco; 59: Ventura Díaz. Director técnico: Salvador Botella.

EQUIPO PICADERO

61: Luis Mayoral; 62: Juan Hervás; 63: Mariano Santos; 64: Ramón Basagana; 65: Manuel López Ramón; 66: Angel Ibáñez; 67: López de la Torre; 68: Rafael Carrasco; 69: José Luis Bilbao; 70: José María Balier. (Todos españoles). Director técnico: David Villo. — Alfil.

PEIRO, A LA RECONQUISTA DE SU FAMA

"A pesar de su delantera de grandes, estoy dispuesto a ser titular del Inter"

«Peiró es una gran figura. Quizá demasiado parado, hay que empujarle, pero estoy seguro que dará un juego extraordinario en el «Inter». Esto me dijo Helenio Herrera cuando le pregunté por su último fichaje. Estaba seguro de que el jugador español volverá a ser la gran figura que había sido en el Atlético.

PEIRO, CON GANAS DE LUCHA

Peiró llega un poco rezagado al hotel donde se hospedan los jugadores del Inter. Ha acompañado a unos amigos italianos y quizá se ha despistado volviendo a repasar las calles de Madrid, de su Madrid.

—No he pensado volver a España —me dice—, ni tampoco he pensado hacerme viejo en Italia. Todo vendrá con el tiempo. Por ahora estoy muy contento en el Inter.

Peiró me sorprende con un castellano de acento muy italiano. De todas formas, resulta menos curioso que el italiano con acento gallego que emplea Luis Suárez. Los dos hablan el italiano a la perfección.

«NO FRACASE EN ITALIA: EL TORINO ES UN EQUIPO MEDIOCRE Y NO ENCONTRE APOYO PARA MI FUTBOL DE ATAQUE» «MI OPORTUNIDAD ESTA A LA MANO. MAZZOLA SE MARCHA A LOS JUEGOS OLIMPICOS»

HELENIO HERRERA ESTA SEGURO QUE PEIRO VOLVERA A SER EL GRAN DELANTERO DE SUS MEJORES TIEMPOS

«TIENE UN PUESTO EN LA DELANTERA, QUE LO CONQUISTE», HA DICHO H. H.

Por Juan Rodríguez RUIZ

—Entonces, Peiró, ¿cuántos años todavía en Italia?

—Creo que firmaré por tres en el Inter.

—¿Todavía no ha firmado?

—Sí ,ya lo he hecho, pero sin determinar el tiempo.

Peiró viste un traje claro y en la solapa luce una insignia en brillantes del Atlético de Madrid.

—No me gustaría jugar contra el Atlético. Comprenda que son nueve años los que he pasado en el club y le tengo cariño.

—¿De verdad que no volvería a jugar en el Atlético si tuviera una proposición económica buena?

—¡Quién sabe!, pero le repito que ahora estoy muy bien en el Inter.

Sin embargo, Peiró no ha comenzado a jugar en firme en su nuevo club italiano. El Inter, además, tiene una soberbia delantera y sus elementos difíciles de desplazar. Helenio Herrera me había dicho antes de que me entrevistase con Peiró:

—El puesto está ahí: algunos tendrán que conquistarlo. Yo confío en Peiró, pero será él quien decida.

Le repito a Peiró las palabras de Helenio Herrera.

—Sí. Pero Helenio sabe que yo no puedo jugar de extremo. Tendré que jugar de interior. Mazzola es un gran interior. Pero ahora tengo una gran oportunidad porque se marcha a los Juegos Olímpicos y jugaré yo con el titular .Conseguiré el puesto.

AQUELLOS MALOS TIEMPOS

Peiró se marchó de España cuando su carrera futbolística estaba en la cumbre: jugador internacional y gran figura del Atlético de Madrid. Pero al marcharse al Torino, su estrella se eclipsó. En España se hablaba poco y muy irregular de él. En el Torino tampoco parece que diera demasiados resultados.

—¿Qué te ocurrió en el Torino?

—Creo que no me ocurrió nada. Aquel equipo no era nada extraordinario. El conjunto de jugadores era mediocre y jugaban más a la defensiva que al ataque, mientras yo me quedaba en punta sin apoyo de nadie. Naturalmente mi fútbol no podía brillar. Pasa igual aquí, que no es lo mismo jugar con el Madrid que con el Valladolid .

—Aquí se decía que había fracasado en Italia.

—Sí, se dijeron muchas cosas. Yo no me lo explico porque antes se escribía muy bien de mí. Quizá alguien aprovechó mi ausencia para ponerse a escribir mal. No me lo explico.

Peiró me va contando sus actividades en el club y su manera de jugar. Cuando se duele de que se haya escrito de él en tono de reproche, me lo dice sin pasión ninguna. El muchacho está entusiasmado con su nuevo fichaje, pero tampoco lo exterioriza en demasía. La pregunta de si piensa volver a triunfar la recoge con demasiada modestia y contesta:

—Voy a luchar por conseguir un puesto.

—¿Cómo encuentra el Inter en esta temporada?

—Creo que está mejor que en la pasada. De todas formas, es prematuro decir algo más, porque hemos empezado sólo hace un mes los entrenamientos y quizá nos falte una miaja de agilidad aún.

—Ahora, ¿cómo ve a su antiguo club español?

—Me parece que mejor que la temporada pasada. Pasé muy malos ratos, sobre todo cuando estuvo en los últimos puestos de la clasificación. Pero tiene un buen plantel.

—¿Y el Madrid?

—Como siempre, fuerte y capaz de hacer muchas cosas.

—¿Cómo el fútbol italiano?

—Encuentro que es muy distinto al español. Quizá más técnico, menos improvisado. En Italia hay más de media docena de equipos muy buenos.

Peiró nunca ha sido un hombre excesivo en palabras ni en gestos. Ahora Helenio Herrera está dispuesto a hacer de él otra estrella de fútbol italiano. Peiró no quiere defraudar al famoso «H. H.». El jugador español tiene el camino abierto: veremos de quién es la meta.

«EUROPA PRESS»

Plaza de Toros de
PALENCIA
ORGANIZACION: A. GONZALEZ VERA

Domingo 6 de septiembre 1964
A las CINCO de la tarde

El mayor acontecimiento taurino del año

6 TOROS de don Juan Pareja
Obregón - Concha y Sierra

ESPADAS

Miguel Báez LITRI
Marcos de Celis
Jaime Ostos

Se despachan localidades para esta corrida

"SAN ROQUE"
GRAN QUINADO

APERITIVO-TONICO RECONSTITUYENTE
Tres generaciones avalan el prestigio del mejor y más antiguo aperitivo reconstituyente.

el aperitivo tónico por excelencia

El X Trofeo de Fútbol "CONCEPCION ARENAL"

El Ferrol venció por 1-0 al Celta de Vigo

El Ferrol del Caudillo, 4.—Se ha iniciado hoy, en el estadio Manolo Rivera, el X Trofeo de Fútbol "Concepción Arenal", que disputarán los conjuntos gallegos Real Club Celta, Deportivo de La Coruña y Club Ferrol.

Hoy, se enfrentaron Celta y Ferrol bajo las órdenes del colegiado señor Rey. Las alineaciones fueron las siguientes:

Celta: Ibarreche; Rodri, Las Heras, Herminio; Castro, José; Pintos, Blanco, Goyarán, Téllez y Suco II.

Club Ferrol: Otero; Granda, Pegaso, Gorostiola; Pepillo Zamorita; Carlos, Arteaga, Larraz, Tucho de la Torre y Polito.

La victoria ha correspondido al Club Ferrol por un gol a cero, marcado en el minuto dos del primer tiempo en un avance del extremo derecho ferrolano. El centro de Arteaga, intenta despejarlo Ibarreche y Larraz envía el balón al fondo de la red.

El partido sólo ha tenido el interés que proporcionaba la mínima diferencia, ya que la calidad de juego exhibida por los dos conjuntos dejó mucho que desear.

En los últimos minutos del encuentro fue expulsado el jugador Téllez, por incorrecciones con el árbitro, que le amonestó por su juego violento.

Por el Ferrol destacaron Pegaso y Larraz y por los célticos su línea media.

El domingo jugarán el partido final del torneo los equipos del Coruña y Ferrol.—Alfil.

QUINCOCES EN MURCIA

Su fichaje no ha entusiasmado a los aficionados

Murcia, 4.—Ha llegado Quincoces, a quien la Prensa y radio le han hecho objeto de diversas entrevistas. Hoy será sometido a reconocimiento médico. Las condiciones económicas se dice que son de medio millón de pesetas por temporada y ha firmado por dos.

Entre los aficionados el fichaje sólo ha causado una impresión regular, pues hay muchos que piensan que está lesionado, y otros, que es ya muy veterano.—Alfil.

MUDANZAS ARRIBAS
NUEVOS AUTO - CAPITONES
Plaza Mayor, 5 - Tel. 22988
VALLADOLID

LENCERIA
BORDADOS
EQUIPOS
MIBLAN
Becerro de Bengoa, 30 (frente Emisora)

Campeonatos mundiales de ciclismo en línea amateur

El seleccionador facilitó la lista del equipo español

Madrid, 4.—La Federación española de Ciclismo nos comunica que el seleccionador nacional señor Saura, ha decidido que el equipo español que dispute mañana los campeonatos mundiales de ciclismo amateur, será el siguiente:

José López Rodríguez.
Mariano Díaz.
José Manuel Lasa.
Domingo Perurena.
Jorge Marine.
Aurelio González.

Llueve en Sallanches y la temperatura ha descendido notablemente.

Juegos olímpicos de TOKIO

El Congo (Brazzaville) solicita participar

Tokio, 4.—El Congo (Brazzaville) ha solicitado participar en los Juegos Olímpicos de Tokio y el Comité Olímpico Internacional ha aceptado la petición, con lo que el número de países participantes en los Juegos se eleva a 98.

También fueron aprobadas las solicitudes de Argelia, Colombia y Barbados que, como la del Congo, llegaron después de cerrado el plazo, el día 17 de agosto último.—Alfil.

TUBERIA DE ACERO ESTIRADO
SIN SOLDADURA
SURGE, S. L.

José M.ª Martínez Segarra
Ex cirujano jefe del Servicio de Urología del Hospital Civil de Bilbao (por oposición)
Urólogo de la Cruz Roja
Enfermedades médicas y quirúrgicas del riñón y vías urinarias
Avenida del Generalísimo, número, 1
VALLADOLID

NUEVA PLACA
granonda 110

● MENOR GASTO DE COLOCACION POR m²
● MAYOR SUPERFICIE UTIL
● PERFECTO ACABADO
● ENTREGA INMEDIATA

DIMENSIONES
375 ×
250 ×
187,5 ×
125 ×
110 cms.

según pedido estamos en condiciones de suministrar este material en distintas longitudes, hasta 37 cm.

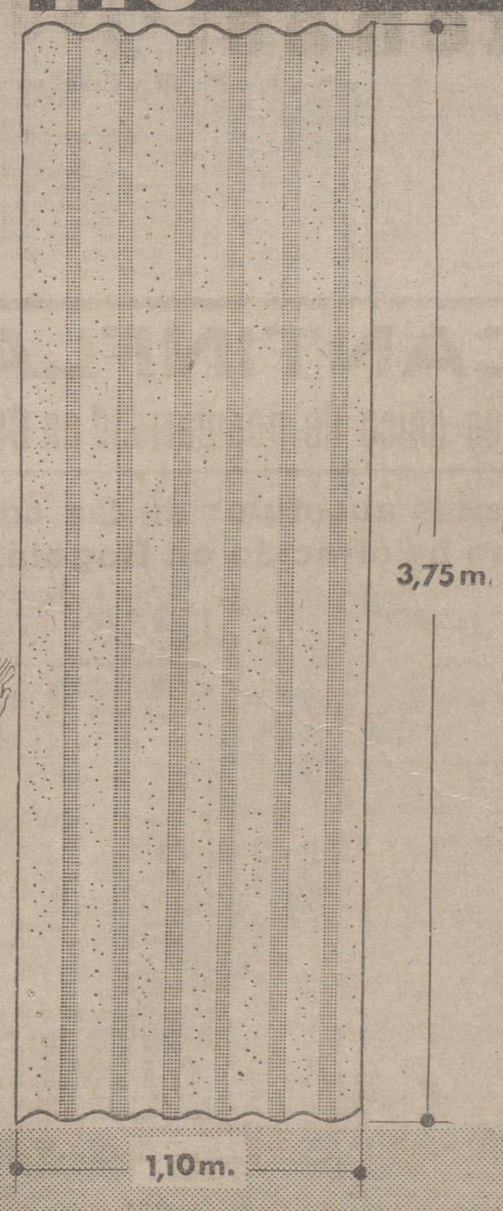

URALITA, S.A.

TRIBUNA TAURINA LIBRE

Agradecimiento y justicia a un gran torero

No cabe duda que la fiesta de los toros está pasando por un buen momento. Por un momento excelente, diría yo. Las plazas se llenan, incluso las plazas donde no hay turistas; las localidades se pagan de estraperlo y en los tendidos hay una encendida pasión que es, en definitiva, el mejor exponente de que la afición ha resurgido.

Jamás se ha hablado tan encontrada y apasionadamente de toros, ni se ha escrito tanto sobre el tema como ahora, encontrándose a cada paso con comentarios para todos los gustos sobre los estilos y formas de torear.

Hay actualmente un plantel excelente de toreros jóvenes y algunos veteranos con un afán de superación y en un plan de competencia que ha beneficiado enormemente a la fiesta. Existe quien critica la profusión de apéndices que cortan los coletudos en la actualidad, pero en realidad es producto de esta competencia y deseos de agradar con que salen hoy día los diestros al redondel y es que, repito, la fiesta está al rojo vivo; alegrémonos y vivamos disfrutando de esta época taurina olvidando aquello de que cualquier tiempo pasado fue mejor. Yo creo que es este un buen momento y, si me apuran un poco, a juzgar por los muchos reportajes retrospectivos que hemos visto, diremos que la época taurina actual supera, incluso, a muchas otras de pasado esplendor. Esto que acabo de escribir creo que no se habrá leído nunca en periódicos ni revistas taurinas; muchos se echarán las manos a la cabeza, otros sonreirán despectivos o escépticos, pero, si señores, ésta es una gran época en lo que a toreros se refiere. Sépanlo así las jóvenes generaciones y sepan, también, que si en tiempos existieron los famosos Lagartijo, Frascuelo, Bombita, El Guerra, Gallito, Belmonte, Manolete, nosotros disfrutamos en la actualidad de toreros de auténtica clase que también han aportado algo a la fiesta. Aún están recientes las lecciones de los grandes maestros Ordóñez, Luis Miguel, Aparicio. Tenemos la suerte de contar aún con un Bienvenida y El Litri y con todos estos jóvenes tales como Diego Puerta, Curro Romero, Paco Camino, Manolo Vázquez, tan artistas y valientes. Con dominadores y estilistas como El Viti y Jaime Ostos y algunos jovencísimos valores como El Zurito, El Monaguillo y Sebastián Borrero.

Observarán que en esta corta relación no se menciona el torero más discutido hoy día, pero tampoco hay que ser muy perspicaz para comprender que de todo cuanto va escrito es el causante directo. Es el causante de cuanto se escribe hoy de toros y es el causante de este orden de cosas, es decir, de esta recién despertada afición, de esta discusión acalorada, de este afán de todos por entender y deer de toros y, lo que es mejor, metiéndonos en el redondel, es el único responsable de haber sacado de este marasmo de aburrimiento y vulgaridad a todos esos grandes maestros que quedan mencionados. Salvando pocas excepciones, hoy día los toreros salen a la plaza a darlo todo en una porfía constante con el astado, pisándole el terreno al enemigo cuando éste no embiste, aguantando más y más, entregándose de lleno y procurando dar a toda su actuación un sello personal. Todo esto ¿por qué? Sencillo:

Porque ha surgido el torero de la época. El que electriza los públicos; el que divide la afición; el que rompiendo moldes ha encendido la pasión y realizado el milagro de hacer resurgir la fiesta de un fatal letargo, de una sima profundísima a donde había caído por falta de interés, por vulgaridad y por otras muchas causas que, dando vida a lo que dió por llamarse el turbio planeta de los toros, estaba a punto de acabar con las corridas.

Esto, al menos, hay que agradecer al Huracán Benítez, por mejor nombre, "El Cordobés".

Prescindiendo de sus valores humanos, de su personalidad y de todas esas cosas que son las únicas que le reconocen sus detractores —cada día más escasos por obra y gracia de sus resonantes y definitivos triunfos— y, ciñéndonos únicamente a su forma de torear, permítanseme algunas consideraciones al respecto.

Es unánime la censura por su forma de entrar a matar. No voy a pretender aquí decir que mata bien, ni quitar importancia a esta suerte, llamada con más o menos propiedad, la suerte suprema. Resulta difícil disimular el temor con el estoque montado y es notorio el respeto que a todos los toreros les causa este momento. Unos rehuyen la reunión con el toro echándose fuera, mientras que otros cierran los ojos y se lanzan inconscientes a la aventura. No, la suerte de matar no es la más bella, pero sí la más emocionante; y como está por encima de toda sospecha el valor sin límites de Manuel Benítez, se desprende que a la hora de matar, además del valor y la habilidad, influye un poco la suerte. Toreros famosísimos, cuyos nombres aún están en boca de todos los aficionados eran bastante deficientes con el estoque y, sin embargo, su nombre le pronunciamos aún con respeto: Antonio Ordóñez.

Los más de quienes le discuten dicen de él que es un Charlot y que torea como Cantinflas. Resulta difícil comprendir, ni echando mano de la Metafísica, que un torero bufo haga enloquecer plazas enteras por mucho que hayan cambiado los gustos y que estén tan de acuerdo los públicos de toda la geografía española y mejicana. Manuel Benítez va imprimiendo seriedad a sus faenas día a día, pero sin perder un ápice de su personalísimo estilo, de su valor, de su variado repertorio, saliéndose de esos tres pases de que tan repetidamente nos habla en sus crónicas un prestigioso crítico taurino.

Parar, templar y mandar. He aquí los tres verbos o modo de torear en que resumen los ortodoxos puros el intríngulis de una faena. Y yo pregunto: Citar a un toro desde quince o veinte metros, arrancarse —porque algunas veces se arranca—, recogerlo y llevarlo toreado para darle salida por el lado contrario. ¿No es parar y mandar, por lo menos? "El Cordobés" sabe hacer lo que hacen los otros, pero imprimiendo una personalidad y una emoción que le hacen único.

Otros: Que no domina los toros. Que le tiene que salir "su torito". Mira por dónde en esto es en lo que más se parece a los demás. A todos les ocurre lo mismo, pero "El Cordobés" tiene en su favor que encuentra "género" apropiado con más frecuencia que otros, porque prefiere los toros "crudos". No les aploma con las varas y se encuentra con los toros que prefiere porque les da una lidia apropiada de acuerdo con su estilo y su gusto.

Siempre he oído hablar de forma por demás elogiosa del toreo con los pies juntos y sin moverse del sitio. Como esto lo practica Huracán Benítez con una justeza y un preciosismo asombroso, son muchos los críticos y toreros que no se cansan de recalcar que lo bueno es torear abriendo el compás, adelantada la pierna izquierda y cargando la suerte. No importa, ahí están esos cinco naturales de la feria de Bilbao, abierto el compás. Si de torear al modo clásico se trata, acordémonos de esas siete gaoneras sin enmendarse de la plaza de Méjico. Todos vimos otros siete estatuarios que quedaron en la Monumental de Madrid por si alguien quiere mejorarlos. En fin, señores, qué les voy a decir. Afortunadamente, gracias a su inteligencia, arte y valor, va conquistando los últimos reductos, pues hasta señores muy de ayer y muy enterados van abriendo poco a poco la espita de los elogios.

Mucho se puede escribir sobre esta indiscutible figura de la torería moderna, pero por no alargar este modestísimo trabajo diré por último, mejor dicho, pediré a todos que, al menos seamos agradecidos. Comprendamos que este ventajoso momento de la fiesta se lo debemos a él. A este gran torero que por su valor, su arte, su sello inconfundible se ha erigido en figura señera y que todo esto, unido a sus valores morales y humanos le han llevado a ocupar la presidencia del Montepío de Toreros. Seamos agradecidos.

Manuel Pérez Pascual

RUBBER - SEAL
¿Quiere impermeabilizar sus pisos, sus terrazas, sus locales de negocio, sus sótanos, sus piscinas, sus depósitos de agua?
Informes: Teléfono 24233. 18 de Julio, 42
VALLADOLID

M.C.D.2022

REPORTAJES "DIARIO-DIA"

Los quíntuples venezolanos cumplen un año

* ENSUCIAN 15 PAÑALES DIARIAMENTE Y SU ALIMENTACION EXIGE DOS CAJAS DE LECHE EN POLVO SEMANALES.

* LA EMPRESA DONDE TRABAJA EL PADRE HA CONSTRUIDO PARA LA FAMILIA UNA CASA VALORADA EN 1.800.000 PESETAS.

* EL GOBIERNO DE VENEZUELA SE HARA CARGO DE LA EDUCACION DE LOS CINCO GEMELOS PRIETO.

* LOS QUINTILLIZOS HAN TENIDO TANTA POPULARIDAD COMO LAS HERMANAS DIONNE Y LOS DILLIGENTI.

Por Dorothy PEMBLOQUE

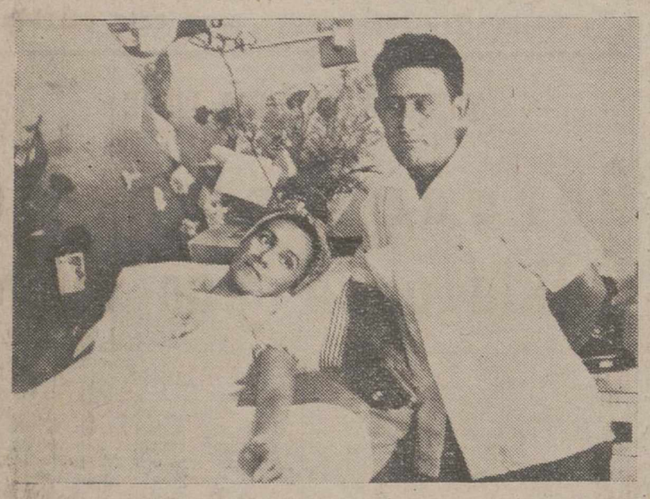

Estos son los padres de los quintillizos, el matrimonio Prieto, fotografiados el día del nacimiento de sus hijos.—(Foto FIEL)

Los gemelos Prieto cumplirán dentro de unos días su primer año de edad. Nacieron el 7 de septiembre de 1963, prematuros de 7 meses y durante las primeras semanas de existencia se temió que algunos de los hermanos falleciera. Los gemelos Prieto son todos varones, como otras quintuplas célebres, las hermanas Dionne fueron todas hembras. Otros quintillizos, los argentinos Diligenti, son tres varones y dos hembras.

No deja de resultar curioso lo ocurrido con estos gemelos; contra lo que se suponía, su «caso» no ha tenido la repercusión universal que en su tiempo tuvo el de las hermanas Dionne ¿Causas? Una podría señalarse: la falta de interés manifestado por los grandes medios de difusión y expresión universal. La película «Cinco cunitas», que todos los lectores adultos recordarán, contribuyó en no poco a la popularidad de las canadienses Dionne. Otra causa podría ser la reserva con que han vivido los gemelos Diligenti; reserva especialmente deseada y conservada por su padre.

Aunque el mundo no les haya contemplado con especial curiosidad pasada la sensación de los primeros momentos, no obsta para que los gemelos Prieto hayan crecido sanos y despiertos. Su diario cuidado y alimentación da bastante trabajo a su joven madre, a quien ayudan en los quehaceres de la casa dos hijas casadas. Para hacer una idea de lo que cuesta sacar adelante a los cinco hermanos, bastará decir que ensucian 15 pañales diariamente y que su alimentación requiere dos cajas de leche en polvo por semana.

A pesar de su lógico amor materno, la señora Prieto tiene que reconocer que cinco gargantas llorando al unísimo forman una música poco apacible. "Mi vida ha cambiado radicalmente en un año", ha declarado. "Pero no puedo quejarme de ellos: son los más tranquilos de todos los hijos que he tenido". Porque como el lector recordará, la señora Prieto tiene además de las dos hijas casadas y los quintillizos. otros tres vástagos: Irving, de 5 años, Alexei, de 14 y Iris de 15.

UNA CASA PARA LA FAMILIA

El padre de los gemelos, Efren Lubin Prieto trabaja en una refinería petrolífera establecida en la otra orilla del gran lago de Maracaibo y solamente está con la familia los días festivos y los fines de semana.

Estos días, la familia se ha trasladado a la casa que para ellos ha construido la sociedad para la que trabaja Efren Prieto. La casa es amplia y ha costado el equivalente a un millón ochocientas mil pesetas. En una habitación duermen los cinco gemelos; en otra, los padres, en otra los hijos mayorcitos y en la cuarta las hijas casadas —Edgalina, de 17 años y Josefina de 19— con dos niños cada una. Mientras se ha construido esta casa, vivía en una choza de tres habitaciones. En total, la familia reune 12 pequeños.

Estamos muy bien instalados —ha declarado la señora Prieto— los pequeños tiene ahora todo el espacio que necesitan. Los gemelos crecen muy bien: Juan José se esfuerza en hablar constantemente; Robinsón es capaz de sostener por su cuenta el plato; Otto es un juguetón y Fernando y Mario son los más tranquilos.

EL FUTURO DE LOS GEMELOS

Las hermanas Dionne recibieron en su mayoría de edad, las rentas obtenidas con los derechos de cuanto se había publicado sobre ellas y la película realizada sobre sus personas. Los hermanos Diligenti disfrutarán de la fortuna paterna. El futuro se presenta en cambio bastante oscuro para los gemelos Prieto.

En la actualidad, algunas empresas venezolanas colaboran a su sustento, si bien sus fines no son estrictamente humanitarios sino con bastantes implicaciones publicitarias. Pero mal que bien, tienen momentaneamente la vida asegurada. El gobierno venezolano ha asegurado por su parte, que correrá con todos los gastos que provoque la educación de los gemelos. Pero cuando Juan José, Robinsón, Otto, Fernando, y Mario crezcan, tendrán que valerse por si mismos sin que les valga su condición de quintillizos.

(Es un reportaje especial para Agencia FIEL-ALA. — Prohibida la reproducción).

JOSE GATEU, un héroe de diez años

Permaneció cuarenta y cinco minutos nadando en un lago helado para salvar la vida de un amigo suyo

Seleccionado para la "Operación Plus Ultra", su máxima ilusión ahora es poder hablar con el Papa

Por *Ramón CASADO IBARRA*

José Gateu Roma es, a sus diez años, un auténtico héroe. Nació en Mayals, Lérida. Para salvar la vida de un amigo que estaba ahogándose puso su vida en grave riesgo. Nada le importaron los posibles peligros, ni el no saber nadar, nada le importó que el agua, en que su amigo estaba muriendo, estuviera helada. Y se lanzó al agua.

Ahora, José Gateu ve recompensada su acción con un magnífico viaje por España y Roma, donde en unión de los restantes niños que forman la Operación "Plus Ultra" serán recibidos por el Papa. Cuando hablamos con él, se encuentra emocionado por la serie de novedades que este viaje, que acaba de comenzar, encierra para él. José, se encuentra realmente como un "chico con zapatos nuevos" y no es para menos.

José Gateu es un muchacho realmente serio, un muchacho que responde a nuestras preguntas con la seriedad de una persona mayor, que se alegra al pensar en el viaje; pero que aún se emociona cuando le recordamos aquellos trágicos momentos que le convirtieron en un héroe. Un héroe de muy pocos años.

CUARENTA Y CINCO MINUTOS DE LUCHA

—¿Recuerdas cómo sucedió aquello, cómo cayó tu amigo al agua?

—Todo fue muy terrible —en su rostro se ha reflejado un gesto de tristeza—; sólo de pensarlo me asusto. Estábamos un grupo de amigos jugando al balón, que es lo que más me gusta después de estudiar, y la pelota se cayó al agua en una especie de grieta que hay allí. Entonces él fue a buscarla y también se cayó al agua, que estaba helada. Yo, sin pensarlo, me tiré en seguida al agua, y lo cogí. Durante tres cuartos de hora lo estuve sosteniendo con un brazo, hasta que vinieron en nuestro socorro. Cuando me sacaron yo estaba completamente helado, tenía un frío terrible. En casa me dieron muchos masajes y líquidos calientes para que reaccionara. Cuando me recobré supe que mi amigo había muerto, que cuando le estaba sosteniendo estaba ya muerto. Entonces me expliqué por qué no contestaba a mis preguntas. Me impresionó mucho con la noticia.

—¿Conocías la existencia de aquella grieta?

—Sí, sabíamos que estaba allí y nos habían dicho que era peligrosa.

—Y, sabiendo que era peligrosa, ¿no dudaste en tirarte al agua?

—No, no lo pensé ni un momento. Yo no sé nadar, pero... ¡mi amigo estaba tan apurado! ¿Qué iba a hacer? No tuve más remedio que intentar salvarle. Lo hubiera hecho por cualquiera, pero, además, él era un gran amigo mío.

La seriedad de todas sus respuestas, la sencillez con que narra todos los hechos, hace pensar que José Gateu es realmente un héroe, no ya por su acción concreta, sino por su espíritu, por su entrega hacia los demas.

Nuestra conversación entra ahora por temas más agradables. La «Operación Plus Ultra», de Radio Madrid y Líneas Aéreas Iberia, tema de nuestra charla.

IR A ROMA: LO MEJOR DEL VIAJE

—¿Cómo decidiste presentarte al concurso?

—Yo no hice nada. Sólo sé que poco después de ocurrir aquello, mi maestro me dijo que yo era uno de los candidatos a la «Operación Plus Ultra»; me llevé una gran alegría, aunque luego también me acordé de mi pobre amigo.

—Tú eres de Mayals, ¿qué haces normalmente en tu pueblo?

—Voy al colegio, ahora he aprobado el primer curso de bachillerato. También leo bastante, sobre todo «tebeos» y algunas veces el periódico. Aunque a mí lo que más me gusta es jugar a la pelota.

—En tu viaje a diversas partes de España y a Roma, ¿qué es lo que más ilusión te hace conocer?

—Sin duda alguna Roma, para ver con mis propios ojos al Papa.

—¿Qué piensas decirle cuando le veas?

José se queda suspenso, pensativo. Nos mira muy fijamente sin saber qué responder. Al fin dice, como dudando:

—No sé, me gustaría que me conozca personalmente. No he pensado lo que le diré. Ya veremos, según esté de impresionado.

Nuestro pequeño héroe va a iniciar su viaje. Un grupo de compañeros, tan heroicos como él, le aguardan para ir juntos. A sus diez años, José Gateu es un ejemplo digno de ser imitado. Su generosidad le pone como un ideal que muchos se empeñarían, tercamente, en olvidar.

De Gaulle invitado a visitar la URSS

París, 4. — El general De Gaulle ha recibido una invitación para visitar la Unión Soviética en el próximo mes de diciembre, si esta fecha le conviene, con ocasión de la celebración del vigésimo aniversario de la firma del tratado de amistad franco-soviético, según se ha sabido de fuentes generalmente bien informadas.

Se entiende que esta invitación ha sido sugerida por Moscú, antes del anuncio de que Kruschef había aceptado visitar Alemania Occidental, visita para la que aún no se ha fijado fecha.—Efe.

NOTICIAS de MADRID

Galones de sargento y estrellas de alférez pasean por nuestras calles

Debe exterminarse con prontitud la plaga de ratas que invade Moratalaz

MADRID. (Crónica de ARGOS, especial para nuestro periódico).

Pasea estos días las más céntricas calles de nuestra capital la alegre muchachada recientemente licenciada de los Campamentos de las Milicias Universitarias. Lucen sus impecables uniformes militares y con sano y justo orgullo presumen de sus galones de sargentos, si es el primer año de campamento, o sus estrellas de alféreces, si es el segundo año de servicio. Galones y estrellas que aún refulgen su dorado nuevo, y que constituyen el premio a tres meses de trabajo y estudio bajo la rígida disciplina militar.

Llegaron en la mañana del último domingo de agosto, en cuyas primeras horas, en el campamento que las Milicias Universitarias tienen establecido en La Granja de San Ildefonso, se celebró el acto de despedida de la bandera de la I. P. S., con asistencia de las primeras autoridades civiles y militares de Madrid y Segovia, oficiando una misa en Llano Amarillo, tan conocido y paseado militarmente por los soldados, el capellán del campamento, para, seguidamente los 985 alumnos desfilar ante la bandera. El gobernador militar de Madrid hizo la entrega de los 22 sables correspondientes al número uno de cada compañía.

En la calurosa mañana festiva, mientras el periodista tomaba el aperitivo en una popular cafetería de la calle Princesa, pudo observar la alegría de los que con botas polvorientas y pesadas maletas retornaban a casa, con el tiempo justo para tomar un bocado y lanzarse a la calle para con novias y amigos lucir los entorchados conseguidos. Juventud alegre, estudiosa, responsabilizada y preparada, con muchos abogados, muchos médicos, menos ingenieros y algunos periodistas en cuyas manos habrá de descansar el porvenir de España.

Sin embargo, la masiva llegada de los «milicias», nombre cariñoso con el que son designados los simpáticos y alegres muchachos, a nadie perjudica, ya que por el contrario ellos son portadores de felicidad a raudales que en muchos casos llegan a infundir a los de estado pesimista.

En nuestra villa existe una plaga peligrosa y sobre todo repugnante. En Moratalaz, el gran barrio que acoge a tantas y tantas familias de trabajadores, hay plaga de ratas. Si se hiciera por capacitados servicios de auscultación pública una encuesta, asegurariamos, sin temor a equivocarnos, que sería tan infecto roedor, el que se llevaría el puesto de honor en cuanto a repulsión pública. Personalmente siempre hemos admirado al simpático Ratón Mickey, el personaje que lanzara con extraordinaria maestría el mago del celuloide Walt Disney; pero confesamos también que las ratas de carne y hueso nos produjeron siempre sensacion de tremendo desagrado. Y mayor que ese desagrado nuestro es el que producen a los millares y millares de almas que tienen sus viviendas en Moratalaz, barrio de nuestra capital, donde en 1964 parece increible pueda presentarse problema tan cruel.

Confiamos, naturalmente, que las autoridades sanitarias tomarán cartas en el asunto y presentarán su cooperación en la pronta y total exterminación de los asquerosos animalitos, para que la alegría y la paz vuelva a reinar en el todavia novísimo barrio, que ahora atraviesa días de desasosiego, ya que la tremenda plaza hace la vida imposible en todo aquel contorno.

Abbe Lane es feliz en Roma

- Ha firmado un contrato con Televisión Española
- Los rumores de un "flirt" con Eddie Fisher o Darryl Zanuck son solo "líos" de la Prensa
- "Roma es la ciudad de las mil caras y los mil colores, todo me gusta"

Por Francisco RUIZ DE LA CUESTA

Por las calles de la Ciudad Eterna, Abbe Lane, la ex esposa del famoso Xavier Cugat, pasea con una amiga.—(Foto FIEL)

Un ilustre visitante de Roma, no sabiendo ya dirigirle mejores encomios a Abbe Lane, luego de ponderar su estilo, su figura y su «angel», le dijo:

—Abbe, eres todo un poema. Eres arte, eres... música.

Y Abbe tuvo que sonreir, como siempre hace.

Yo afirmaría también que Abbe es música auténtica y palpable. Viéndola actuar es todo un conjunto de ritmo y de locura. Hay sonidos dulces de cuerda que la estremecen y otros de metal y bronce que la exaltan hasta el frenesí.

Roma acoge con amable familiaridad la presencia de Abbe por sus calles. Roma es la meta ideal de quien quiera disfrutar de las más fecundas compensaciones.

CONTRATO CON TELEVISION ESPAÑOLA

Y Abbe Lane, siempre atractiva, y siempre sonriente, es amable con el periodista:

—¿Está contenta en Roma?

—Soy feliz en Roma. Es la ciudad de las mil caras y de los mil colores, todo me gusta.

—¿Lleva mucho tiempo aquí?

—Acabo de bajar en Fiumicino, vía aérea directa de Barcelona, donde he firmado un contrato con la TVE para una película.

—¿Proyectos Abbe?

—Estoy en tratos con la TV italiana para una transmisión en 8 capítulos con el título «Abbe Lane show», que se realizará en noviembre próximo.

—¿Qué hay sobre los rumores de «flirt» con Eddie Fisher o con Darryl Zanuck? ¿Cuál de los dos, Abbe?

LIOS DE LA PRENSA

Sonriendo picarescamente dice:

—¡Oh!, siempre la prensa, siempre vosotros con líos. De todo eso nada es verdad. Son sin embargo, simpáticos y queridos amigos que viven en el mismo ambiente en el cual vivo yo.

Quiere hacer unas compras y se despide cordialmente. Al atravesar las calles de esta imperial ciudad, va levantando oleadas de admiración. No he querido hablarle de nuestro paisano Xavier. He respetado y sonreído su alocada carrera de coqueta mariposa que se siente feliz en esta «ciudad de los mil colores», como ella la ha llamado, y he respetado su pasada vida íntima sentimental.

Viéndola reir por las calles de Roma, ¿quién se atreve a ponerla seria, recordándole pasadas desavenencias?

(Es un reportaje especial para Agencia FIEL.—Prohibida la reproducción).

Sorpresa en víspera de la boda de Atenas

ATENAS.—(Crónica especial para Agencia «Fiel»-«Deri», por Nikos Mostouris).

Es algo sin precedentes. Repasando la lista de invitados a la boda del rey Constantino con Ana María de Dinamarca, se ha descubierto un nombre el de Aliki Vouvonklaki. Aliki es tan bella que podría hacer palidecer a todas las diosas del Olimpo, hasta tal punto, que la llaman la B. B. griega.

—De acuerdo, dicen en Atenas, que Aliki es encantadora, tiene los más hermosos cabellos rubios, pero ¿no son demasiado rubios? Lo mismo ocurre con sus bellos ojos negros y con su figura en general. Y después de todo sólo es una actriz. ¿Es que se le ocurriría a alguien la idea de invitar a Brigitte Bardot a una boda real?

Además hay otra cosa que todo el mundo sabe en Atenas. Se vio demasiado a la explosiva actriz pasearse del brazo con Constantino cuando la corona y sus responsabilidades eran mínimas. Cuando sólo era un joven, sólo preocupado en ganar la medalla de oro en los Juegos Olímpicos de 1960.

ENTRE EL PARTENON Y EL PIREO.—Todas las noches, se les veía juntos en un sitio entre El Pireo y el Partenón. No se escondían, no les molestaban que les reconociesen. Incluso los inflexibles policías lanzados tras sus huellas por la reina Federica, la madre de Constantino, les dejaban indiferentes.

Bastó la enfermedad del rey Pablo para que Constantino renunciase a esta chica. Tuvo que elegir entre ella y la corona. Y como era el único heredero varón, sólo le quedaba la alternativa de aceptar la responsabilidad del trono. Después conoció a Ana María de Dinamarca. Era encantadora, además de hija de un rey. Se prometieron. Todo marchaba bien. Pero Aliki no permaneció inactiva durante este tiempo. Halló el medio de conocer a un alto dignatario del palacio. Se llegó incluso a hablar de matrimonio. Todas estas maniobras para llegar de nuevo a Constantino. La reina Federica se las arregló para impedir que Aliki alcanzara su objetivo.

ALIKI, PRESENTE.—Por entonces muere el rey Pablo. Constantino sube al trono. Entre él y Ana María la estima se transforma en ternura. Chipre. Amenaza de guerra. Interviene la ONU. Constantino necesita una mujer y unos hijos. Se adelanta la fecha de la boda fijada finalmente para el día 18. Es necesario que Ana María vaya a Copenhague a hablar con sus padres para que a fuerza de lágrimas consiga la autorización para casarse con el hombre al que quiere, a pesar de Chipre y de los peligros que la amenazan. Todas las esperanzas del pueblo descansan en este feliz matrimonio cuando he aquí que Aliki estará presente. ¿Y qué es lo que se sabe? Que es la propia Ana María la que ha dado a su prometido la autorización para invitarla. Ana María, que con toda la ingenuidad de sus 18 años recibe a la rival a la que tanto costó alejar de palacio. Los griegos tiemblan por su futura reina. Por la pequeña extranjera a la que ahora quieren porque están seguros de que ama de verdad a su Kostia. Y ahora se preguntan si a pesar de todo su amor y su valentía la pequeña danesa será capaz de conservar contra su diabólica rival el corazón de Constantino, un rey de 24 años.

CANTINFLAS, caso único de popularidad en Colombia

Llenos absolutos en las corridas que ha ofrecido en Bogotá y Cali

BOGOTA.—(Crónica especial para Agencia FIEL-CRBE, por Juan VALDES).

¿Cuál es la causa del entusiasmo —casi idolatría— que los colombianos de todas las clases sociales y culturales sienten por el cómico mexicano, Mario Moreno, el popular Cantinflas? Puede deberse a su extraordinaria simpatía, a su corazón generoso, a sus relevantes dotes histriónicas, a su magnetismo personal, a todas estas causas juntas o a otras no incluídas en la breve enumeración.

Cantinflas, en reciente visita a Colombia, presentó un solo espectáculo taurino en Bogotá. Era un día frío y lluvioso más adecuado para la confortable tibieza del hogar que para espectáculos al aire libre. Sin embargo, la plaza se llenó en forma impresionante hasta los topes.

Con su habitual traje de las películas de antaño hizo Cantinflas el paseillo. Luego se arrodilló ante el toril y extendió el capote, para recibir al toro. Pero en lugar de toro apareció un manso y asustado corderillo. Es claro que no embistió y que comenzó a correr por todo el circo, mientras el diestro lo perseguía para obligarlo a embestir, entre las carcajadas de los concurrentes.

Luego con un toro de verdad, Cantinflas toreó como un maestro y concluyó haciendo acostar a la bestia y él se sentó encima a leer cómodamente el periódico. Con buen gusto indudablemente, no mató a su enemigo, como dicen los revisteros taurinos... pero de todos modos los peones le trajeron las orejas, desde el corral...

Quienes llegaban al hotel Tequendama de Bogotá cuando el astro entraba o salía, corría el riesgo de ser atropellado por un grupo de jovencitos de ambos sexos, que se disputaban un autógrafo de Cantinflas, quien a todos atiende y a todos deja contentos. Un señor muy severo le entregó en propia mano una invitación de una población colombiana que pedía la visitara, diciéndole que era entrega especial: Cantinflas comentó:

—Manito, ¿dónde dejó la cicla?

Cantinflas ha anunciado a los periodistas que proyecta rodar una película anual correspondiente a 1965 (la de 1964 ya se está proyectndo en toda América, con el personaje del curita), en Colombia con paisajes, actores y temas colombianos. Alguien le preguntó si lo hacía por los costos menores que existen en este país y contestó:

—Pus, naturalmente.

No faltaba, como en otras partes, el colombiano (en este caso el señor Alcides Mogollón) que afirmara que el guión de «El Curita» era suyo. Cuando se le preguntó su opinión sobre esta especie, dijo:

—Este señor es un mentiroso y son completamente falsas sus afirmaciones. Posiblemente lo que quiere es hacerse propaganda. Cada vez que estreno una película salen por lo menos 10 guionistas reclamando la paternidad del argumento. Yo solo tengo un guionista, Fernando Galdeana, que los hace todos; yo no hago otra cosa que interpretarlos. Que se dirijan a él los que tengan fiebre de publicidad.

Sylvie Vartan teme que a su Johnny le ocurra lo mismo que a James Dean

PARIS.—Bajo la ingenua sonrisa de sus 20 años, Sylvie Vartan esconde una angustia terrible. Teme por Johnny.

Durante su último permiso, el único tema de conversación de Johnny ha sido la velocidad, la velocidad de las motocicletas superpotentes de gran cilindrada, que arman un ruido infernal y sobre todo la de los bólidos de carreras, del estilo de las que pueden verse en las 24 horas de Le Mans.

Los nuevos dioses de Johnny son Steve Mac Queen para la moto y Fangio para el automóvil. Los «300 por hora» preocupan hoy al ídolo. Está decidido: en cuanto deje de vestir el uniforme militar se apuntará en las competiciones.

Se ha puesto ya en contacto con Andre Touzelin, un antiguo piloto de carreras. Se ha entrevistado también con Gribaldy, especialista en pruebas de motorismo. Con razón tiene Sylvie por qué preocuparse.

Sylvie ha repetido a Johnny que los campeones de carreras mueren muy jóvenes. Pero Johnny no quiere escuchar nada. Y sin embargo es ella la última esperanza de todos sus amigos. La han confiado una verdadera misión. Pero ella sabe también hasta qué punto su novio es cabezota.

Las cosas están así. El drama es que la primera película que Johnny debe rodar en los Estados Unidos después de su servicio militar, es una vida novelada de James Dean.

El ídolo del «ansia de vivir» que murió precisamente a muchos kilómetros por hora.—(FIEL-DERI).

Por una vez Geraldine Chaplín "obedece a su padre"

GINEBRA.—Geraldine Chaplín ha prometido a su padre: «Si eso te hace feliz, regreso a casa este otoño».

El buen Charlot estaba a punto de alegrarse cuando abrió un periódico suizo. En la rúbrica de espectáculos había un titular enorme: «Serge Golovine nombrado director del Ballet de Ginebra en sustitución de Janine Charrat, a partir de septiembre».

—¿Cómo? —rugió Chaplin—, pero si ese Golovine es el hermano de Georges, el bailarín que está con Geraldine. Ahora contratará en Ginebra a su hermano y a mi hija. Furioso, demasiado ingenuo para no pensar que su hija querida podría olvidar su decisión de volver a casa, Chaplin tomó un avión para Niza decidido a sorprender a su hija, con su Romeo. Otra vez fue ingenuo Chaplin. Geraldine había partido para Roma. También Gerges Golovine había volado.—FIEL-DERI).

M.C.D.2022

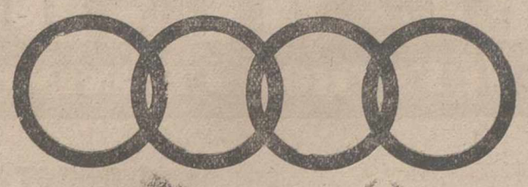
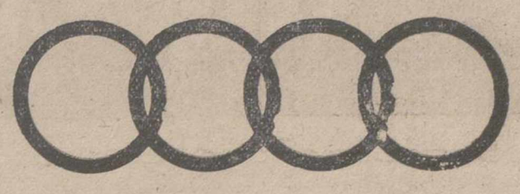

...AHORA, TAMBIEN EN VERSION DIESEL

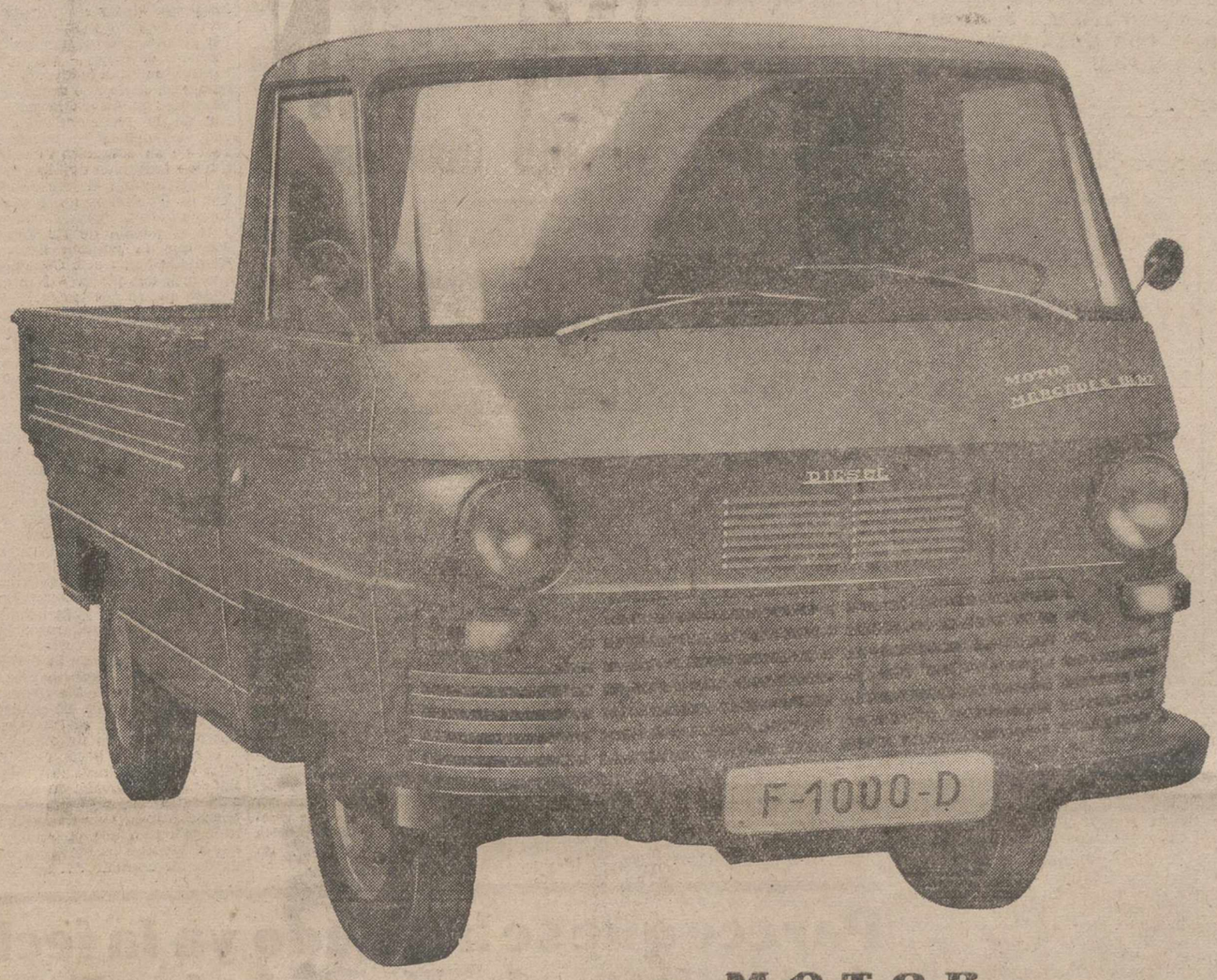

Nuevamente le corresponde a **IMOSA** el honor de lanzar al mercado internacional un nuevo modelo de vehículo utilitario denominado **AUTO-UNION F-1000-D,** basándose en la acreditada técnica de dos firmas del máximo prestigio mundial: AUTO UNION

MOTOR
MERCEDES-BENZ

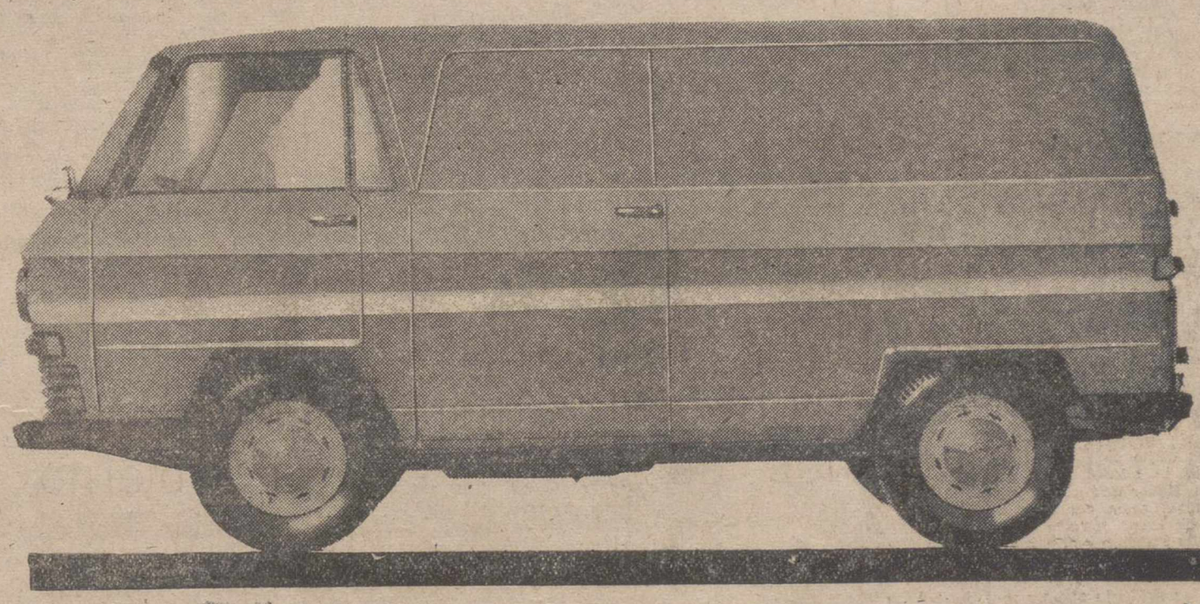

Características principales:

MOTOR DIESEL **MERCEDES-BENZ**
(4 tiempos - 4 cilindros)
Potencia: (s/DIN). 43 HP a 3.500 r. p. m.
Calefacción BOSCH
Carga útil, 1.000 kgs.
Velocidad máxima, 100 kms/h.

concesionario: **JAIME ANDRES URETA**
Pl. San Lázaro, 1 - Tels. 3408 - 2285
PALENCIA

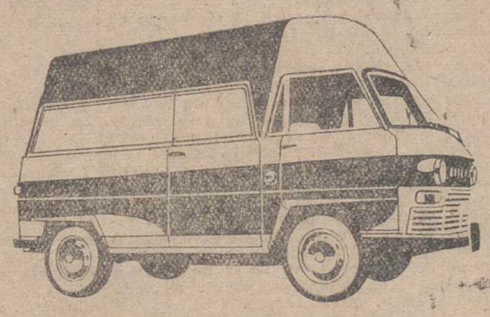

M.C.D.2022

PANORAMICA DEL MUNDO
A TRAVES DE NUESTROS CRONISTAS

Hace 25 años se firmó el pacto de no agresión germano-soviético

SIGNIFICO EL COMIENZO MORAL DE LA GUERRA QUE SE MATERIALIZARIA 9 DIAS DESPUES

CON AQUEL PACTO STALIN DIO TODA UNA LECCION DE DIPLOMACIA MAQUIAVELICA Y CONVIRTIO A LA URSS EN LA PRIMERA POTENCIA MILITAR DEL CONTINENTE

«NO HAY POR QUE SEGUIR HABLANDO», DIJO VOROCHILOV A LAS MISIONES MILITARES DE FRANCIA E INGLATERRA QUE DIAS ANTES HABIAN SIDO RECIBIDAS CON GRAN CORDIALIDAD EN MOSCU

Por MARCEL GAP

En la amplia gama de aniversarios que ofrece el presente año de 1964, hay uno que sería erróneo olvidar: el cuarto de siglo del pacto germano-soviético del 23 de agosto de 1939. Tanto más cuanto que los aspectos y sobre todo lo que hubo detrás de este acontecimiento capital no están todavía aclarados. ¿Lo serán alguna vez?

Gacenzo, exministro de Asuntos Exteriores de Rumania y uno de los mejores conocedores de la política soviética, escribió que Stalin pensó en un acuerdo con Hitler ya hacia febrero-marzo de 1939, y con este propósito destituyó el 6 de mayo a su ministro de Asuntos Exteriores Maxim Litvinov, el cual, como judío, era evidentemente un obstáculo capital a esa aproximación.

Molotov, su sucesor, compartía enteramente los puntos de vista del amo del Kremlin: un conflicto armado entre el III Reich y los occidentales era prácticamente inevitable, y sólo una toma de posición neta de la URSS aliándose con París y Londres era capaz de evitar este conflicto. Ahora bien, Moscú no tenía ningún interés en impedir tal conflagración tanto más cuanto que el régimen nazi, como todo régimen extremista, estaba llamado tarde o temprano a «sentar la cabeza» con lo que se corría el peligro de que llegara a entenderse con Occidente a costa de los soviets.

Según los informes, probablemente erróneos de los servicios secretos soviéticos, después de la destitución de Von Blomberg y de Fritsch, en 1938, Hitler habría modificado su estrategia renunciando a una parte de la vieja idea alemana de la «Drang nach Osten», o sea la marcha hacia el Este. Ciertamente no abandonaría jamás sus pretensiones sobre Danzig, el «corredor polaco» y tal vez una parte de la Silesia, pero obtenidas esas reivindicaciones, no llevaría más lejos su avance hacia el Este, que juzgaba, inspirándose en el ejemplo de Napoleón, peligroso y sin salida. Bajo la influencia de Mussolini, preferiría dirigirse contra Francia, moralmente minada y de potencia militar menos fuerte de lo que se creía.

Ciertamente, una vez dueño del Oeste de Europa, el viejo anticomunismo de Hitler se despertaría más pronto o más tarde. Pero hasta ese momento, la URSS, por una parte, aumentaría considerablemente su potencial militar y, por otra, los elementos izquierdistas de Alemania, Austria y Checoslovaquia, aplastados por el momento, levantarían la cabeza y podrían constituir una poderosa quinta columna.

AMBICIONES TERRITORIALES

A estas razones se añade además el hecho de que una guerra entre Alemania por una parte y Francia e Inglaterra por otra debilitaría considerablemente a las tres potencias, además de Italia, que seguiría probablemente a Hitler. Por consiguiente, la URSS, intacta y en plena posesión de sus medios, podría dictar sus condiciones al vencedor.

En fin, y este punto no deja de tener importancia, Polonia contaba millones de ucranianos y otros habitantes no polacos cuyo lugar, étnicamente, estaría en la Unión Soviética. Esta hubo de abandonarlos en 1918 y no estaría descontenta por recuperarlos, así como ciertas provincias y tal vez la totalidad de los países bálticos. Hacer una guerra para su reconquista sería contrario a los principios de Marx, pero si Polonia se mostraba inviable y sufría un nuevo reparto, Moscú no rechazaría la parte que consideraba suya.

Ahora bien, es evidente que no serían ni Francia ni Inglaterra, garantizadoras la primera efectiva y la segunda moral de la integridad territorial de Polonia, las que ofrecerían tal regalo a Stalin. Mientras que Hitler, que jamás creyó en el porvenir de Polonia, «introducida como una cuña entre el germanismo y el eslavismo», no se preocuparía tanto por consideraciones sentimentales o jurídicas.

¿En estas condiciones, con qué objetivos emprendió la URSS las negociaciones iniciadas en abril de 1939 con Francia e Inglaterra?

Hay que precisar primeramente que aquellas conversaciones se entablaron a demanda de Francia. Fue Georges Bonnet, ministro de Asuntos Exteriores, quien el 5 de abril hizo la primera propuesta a Souritz, embajador soviético. En seguida, y en su primera contrapropuesta, formulada el 19 de abril, Moscú presentó condiciones muy duras, casi inaceptables: tratado de asistencia mutua, garantía extendida a los países bálticos y Finlandia, que Rusia consideraba ya como pertenecientes a su espacio vital.

En contrapartida, la Unión Soviética garantizaría la integridad de Polonia e incluso la de Rumania, pero con la condición de que estos países permitieran el libre tránsito a sus tropas en caso de conflicto, cláusula que Varsovia y Bucarest, radicalmente anticomunistas, rechazarían seguramente. Salvo un milagro, las conversaciones franco-anglo-rusas, que se dilataban interminablemente entre Molotov, los embajadores de Francia, Naggiar, y el de Inglaterra, Sir William Seedo, y un enviado del Foreign Office, William Strang, no tenían, pues, ninguna posibilidad de éxito.

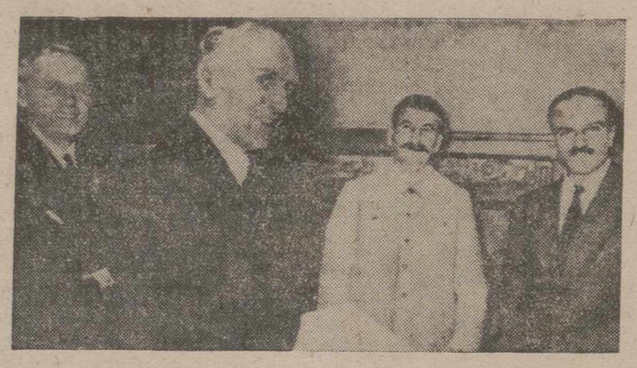

Stalin, Molotov, y el ministro de Asuntos Exteriores del III Reich (en el ángulo de la izquierda), sonríen inmediatamente después de firmarse el pacto en Moscú, el 23 de agosto de 1939. Ocho días después las tropas alemanas invadían Polonia.—(Foto «Fiel»)

EXIGENCIAS MUTUAS

Las conversaciones ruso-germanas, entabladas con el mismo Molotov por el embajador del Reich en Moscú, Schulenburg, alentado por Weizsaecker, el brazo derecho de Von Ribbentrop en la Wilhelmstrasse, cobraron fuerza muy difícilmente. Durante todo el mes de junio, los interlocutores se contentaron con indicarse sus exigencias unos a otros. Stalin exigía resueltamente la parte ucraniana de Polonia, los tres países bálticos, el norte de Rumania y toda Finlandia.

Hitler ofrecía apenas la mitad (nada de Finlandia y sólo algunos trozos de los países bálticos) reclamando, como contrapartida, entregas de petróleo y cereales a una tarifa preferente, etc. Hasta finales de julio Hitler no hizo importantes concesiones. ¿Temía que los anglo-franceses se le adelantaran o que los polacos, hasta entonces absurdamente difíciles con los rusos (de los que, sin embargo, podía depender su salvación) se mostraran más conciliadores? La llegada el 4 de agosto de misiones militares francesas e inglesas, calurosamente recibidas (lo que no fue sino una suprema astucia de Stalin) dejaba planteado el interrogante sobre el resultado de esta carrera paralela contra el reloj.

Para Moscú, el juego estaba hecho desde hacía mucho tiempo. El 26 de julio, el doctor Schurre, director del Ministerio de Asuntos Exteriores del Reich y uno de los principales negociantes, declara que «Alemania y la URSS tienen un fuerte punto de apoyo común, su oposición a los países capitalistas». El 10 de agosto, Hitler, cuando recibió a Carl Burckhardt, el alto comisario de la Sociedad de las Naciones en Danzig, le predijo que Alemania aplastaría a Polonia, a la que nadie socorrería, en tres semanas.

El día 14, el Führer dió su acuerdo al viaje de Von Ribbentrop en Moscú, para allanar las últimas dificultades.

Stalin, quien sabía que Hitler tenía prisa (la Wohrmacht y sobre todo la Luftwaffe deseaban que la agresión contra Polonia tuviera lugar antes de que comenzara el mal tiempo) hizo como el usurero con el que necesita urgentemente dinero y chalanea hasta el último minuto para obtener mejores condiciones. Finalmente fue el 21 de agosto por la noche cuando, habiéndolo obtenido todo, fijó la fecha de la firma del pacto para el día 23. Aquel día, a las doce, un avión Condor condujo a Von Ribbentrop a Moscú. Almorzó con Von Schulenberg, quien le tranquilizó: ninguna sorpresa desagradable le esperaba; los rusos estaban dispuestos a firmar.

«CONVERSACIONES SIN OBJETO»

Su conversación con Stalin y Molotov no duró menos de tres horas. Stalin intentó todavía jugar con la suerte de Lituania —espacio vital alemán— pero finalmente no insistió. Obtuvo todo lo demás: Letonia, Estonia, Finlandia, Besarabia y Bucovina, y una «opción» sobre parte de Polonia.

Al día siguiente, 24 de agosto, Vorochilov hizo saber a las misiones militares francesa e inglesa que «a causa de la modificación de la evolución política, la prosecución de las conversaciones no tenía objeto». Era lo menos que se podía decir.

«El pacto germano-soviético fue la obra maestra diplomática de Stalin» —dirá diez años más tarde Kaganovicht, amigo íntimo y uno de los consejeros más escuchados del amo del Kremlin.

En el plano de la eficacia brutal y cínica, esto puede ser verdad. Si en lugar del pacto Von Ribbentrop-Molotov se hubiera producido una Alianza militar franco-anglo-soviética, hubiera podido suceder una de las dos cosas siguientes:

O Hitler no se hubiera atrevido a atacar a Polonia y, una vez parada su expansión y afectado su prestigio, hubiera perdido poco a poco el terreno ganado y Europa tendría hoy aproximadamente sus fronteras de 1938, tal vez, en el mejor de los casos, con algunas modestas rectificaciones de fronteras en favor de la URSS. Y no habría ninguna democracia popular ni en Polonia, ni en Checoslovaquia, ni en Hungría, ni en ningún otro sitio.

O bien, y esto es más verosímil la guerra hubiera estallado lo mismo en 1939 o más tarde. Pero hubiera sido más corta y las tropas nazis no hubieran ocupado todo el continente. La URSS habría obtenido probablemente ganancias territoriales, los países bálticos y tal vez ciertas provincias polacas que Polonia habría recuperado al Oeste (como es el caso actual) en detrimento de Alemania, pero estas ganancias no habrían tenido su amplitud actual ni, sobre todo, Moscú habría extendido su garra política sobre toda Europa Oriental.

Si se considera el patrón de Maquiavelo, según el cual en política todo está permitido, el pacto del 23 de agosto de 1939, que nueve días más tarde sumergió a Europa en la guerra, fue indiscutiblemente una obra maestra de la diplomacia. Al precio de 20 a 30 millones de muertos, al precio de la devastación de casi toda la Rusia europea, hizo de la URSS con mucho, la primera potencia del continente.

(Es un reportaje especial de Agencia FIEL-DERI. -- Prohibida la reproducción).

DE GAULLE
no hablará a los argentinos desde los balcones de la Casa del Gobierno

Los peronistas tributarán una entusiasta acogida al Presidente francés

BUENOS AIRES. (Crónica especial para Agencia FIEL-ORBE, por Alberto OSTRIA LURO).

Existe preocupación en el Gobierno argentino ante la próxima llegada del presidente Charles De Gaulle por las repercusiones internas que pueda tener, especialmente entre las masas peronistas. Así lo manifestaron fuentes allegadas al comité de recepción para el mandatario francés. Se comenta en esas fuentes que el viaje de De Gaulle obedece al propósito de reafirmar su prestigio en América, por una parte, y por la otra a la necesidad de buscar los votos iberoamericanos en las Naciones Unidas para apoyar su política internacional independiente.

Esta situación ha impelido a las autoridades argentinas a evitar que De Gaulle hable al pueblo desde los balcones de la Casa de Gobierno, como lo hizo en México y lo hará, según se dice, en el Uruguay. Se sabe que los peronistas trataran de explotar en su provecho la visita y ya están organizando lemas como «De Gaulle-Perón» para entonar en las calles cuando el mandatario visitante se presente al público. Además, varias cartas y órdenes recibidas por los periodistas de puño y letra de Juan Domingo Perón, desde su exilio en Madrid, insisten en que se debe tributar al gobernante francés una recepción entusiasta. Esta actitud se debe al hecho de que los peronistas sostienen que De Gaulle propicia ahora una «tercera posición» internacional similar a la que Perón mantuvo durante su gobierno.

Los preparativos para recibir al presidente galo son arduos y se están tomando en cuenta los más mínimos detalles, tales como la designación de un funcionario de protocolo que estará permanentemente a su lado para indicarle poco más o menos hasta las gradas que tiene que subir o bajar, pues se sabe que su vista es muy débil, pese a lo cual cuida muchísimo de no perder la postura arrogante que se ha hecho ya clásica. También se han establecido las formas en que se le puede fotografiar, tanto en relación a la distancia que debe mantener el fotógrafo, como el ángulo desde el que debe hacerlo y el tiempo de que dispondrá en cada oportunidad.

Todo esto, sin mencionar las obvias medidas de seguridad de que estará rodeado el mandatario visitante. En la patria de Moliere preocupa mucho lo que pueda ocurrir si llega a faltar De Gaulle, por el personalismo impreso a su política. Aunque haya resortes constitucionales, se sabe muy bien que es difícil sustituir una política personalista y destacada --sea buena o mala-- por la siempre algo opaca y gris de los partidos o de los núcleos de opinión.

Actualmente se está vendiendo en las librerías de Buenos Aires una traducción del libro de Paul Reynaud «La política internacional del gaullismo», en el que el autor critica la conducción que el héroe de la Cruz de Lorena está dando actualmente a Francia, en el terreno internacional. Señala que Francia ha cometido el error de alejarse de sus amigos tradicionales --Estados Unidos y Gran Bretaña--, en el campo político, y en el plano económico su posición sobre el Mercado Común lleva, dice, a que sea Alemania la que tome el lugar directivo, en lugar de Francia que fue la creadora de ese mercado y de la unión europea.

Condecoraciones españolas a tres religiosos peruanos

Lima, 5.—Ha tenido lugar en la sede de la Embajada de España una solemne ceremonia, en el curso de la cual fueron impuestas a tres religiosos de la Orden de los Pasionistas importantes condecoraciones españolas.

Al P. Constancio Bollard, párroco de la basílica del Pilar, le fue impuesta la encomienda de número de la Orden de Isabel la Católica. Su Eminencia el obispo de Yurimaguas, P. Olazar, recibió la Cruz de San Raimundo de Peñafort, y la misma condecoración fue impuesta al obispo de Moyobamba, P. M. Olorza.

Las expresadas diócesis se hallan al norte del Perú, en la parte alta de la selva amazónica.—Efe.

Colombia propone un homenaje a Kennedy

Los presidentes de todos los países excepto Fidel Castro, hablarían en el cementerio de Arlington por orden alfabético

BOGOTA. — (Crónica especial para Agencia FIEL-ORBE, por G. PEREZ SARMIENTO).

El presidente de Colombia, Guillermo León Valencia, ha propuesto a los jefes de Estado de los demás países iberoamericanos (con la excepción de Cuba), un homenaje sin precedentes en la historia, al presidente mártir de los Estados Unidos, John F. Kennedy, en el primer aniversario de su trágica muerte, el próximo 22 de noviembre.

Según la sugerencia todos los mandatarios iberoamericanos deberán reunirse en Wáshington esa fecha y efectuar una peregrinación al cementerio de Arlington, y ante su tumba, cada uno de ellos pronunciaría un discurso en elogio de no más de cinco minutos de duración.

Este homenaje tendría como propósito ratificar el apoyo del Continente al programa que Kennedy lanzó por medio de la Alianza para el Progreso.

Se excluye al Gobierno de los Estados Unidos porque se trataría de un homenaje de los demás países y porque sus mandatarios serían huéspedes del Gobierno norteamericano y del actual presidente Lyndon B. Johnson.

El presidente León Valencia —en una de sus habituales charlas con los periodistas y recomendándoles reserva hasta que se hubieran concluido las gestiones diplomáticas en las diferentes capitales— dio la noticia y expuso detenidamente la idea. Sin embargo, como uno de los periodistas presentes publicara la noticia, a pesar de la recomendación presidencial, los demás se consideraron libres de su compromiso y la ampliaron en todos sus detalles. Dijo en esta oportunidad el jefe del Estado:

«Los Gobiernos de los países de Iberoamérica vamos a significar ante el pueblo de los Estados Unidos que la política del presidente Kennedy hacia este Continente es la que más nos place. Así es como queremos que se nos trate».

Según esta idea los discursos en total durarían 95 minutos y los presidentes hablarían por orden alfabético. Para llevar a cabo la iniciativa sería necesario contar con la respuesta favorable del Gobierno norteamericano.

NACE UN NIÑO EN UN AVION

Una feliz operación cesárea, efectuada a bordo de uno de los aviones de la línea «Safena», a mil metros de altura, en el trayecto comprendido entre las poblacionees Arauca y Tame, permitió el nacimiento de un niño.

Al llegar el avión al aeropuerto de Tame recogió a la pasajera Lola de Romero, quien iba acompañada de su esposo a Arauca, para hospitalizarse, a causa de un embarazo. Poco después de iniciar el vuelo, el avión recibió un mensaje de la torre de control de Arauca, informando que una gran tempestad había obligado a cerrar el aeropuerto. El piloto regresó a Tame, pero en el trayecto se presentó el caso de natalidad.

Por fortuna, a bordo de la nave viajaba el notable médico Carlos Castellanos, quien llevaba su instrumental a la mano. Lo desesperado del caso, para salvar la vida de la madre y el niño, obligó a una operación cesárea, que el facultativo efectuó con la ayuda de un auxiliar del aparato.

Johnson instala una sede electoral en Río de Janeiro

Su objetivo es reunir los votos de los 12.000 ciudadanos norteamericanos que se encuentran en Brasil

RIO DE JANEIRO. — (Crónica especial para Agencia FIEL-ORBE, por Oswaldo Nery de Sá). — El presidente de los Estados Unidos, Lyndon Johnson, instalará una sede electoral en esta ciudad para las próximas elecciones presidenciales de su país. A fin de concretar esta tarea, llegó el señor James F. Ryan, miembro de la organización «Democrats Abroad» (Demócratas en el Exterior), quien instalará su oficina en el centro de la ciudad.

Antes de explicar las ventajas de que el Partido Demócrata mantenga oficinas electorales en el extranjero, Ryan afirmó que Johnson ganará las elecciones por abrumadora mayoría. Según le informó, el objetivo de la «Democrats Abroad» —entidad perteneciente al Comité Nacional del Partido Demócrata— es llamar a los ciudadanos norteamericanos que se encuentran en el extranjero. En esta situación —dijo— se encuentran dos millones de electores, los cuales pueden enviar sus votos por intermedio de las Embajadas de Estados Unidos.

Refiriéndose al Brasil, Ryan declaró que existen actualmente en el país 12.000 norteamericanos con derecho a voto, «número considerable y capaz de cambiar el rumbo de la lucha electoral».

Por esta razón, el representante demócrata norteamericano se encuentra perfectamente explicable la apertura de la oficina electoral de su partido en este país, la cual despertará la atención de los militares, funcionarios de la Embajada, diplomáticos, hombres de negocios y turistas hacia la candidatura de Lyndon Johnson.

Ryan afirmó que Johnson conquistará incluso los votos de buena parte de los electores tradicionalmente republicanos. Según su opinión, este hecho se producirá ante la línea seguida por el presidente, «siempre fiel a los ideales del país contra el radicalismo del candidato del Partido Republicano».

«Si Kennedy estuviese vivo —manifestó el representante demócrata— sería reelegido por amplia mayoría. Johnson representa la continuidad de su obra y de sus principios. Los que piensan que la cuestión de los derechos civiles para los negros dará votos a Goldwater, se llevarán una gran desilusión».

Finalizando sus declaraciones, James Ryan admitió que Goldwater ganará más votos en el Sur. Pero, destacó el hecho de que Johnson ya ha ganado un gran contingente electoral en los grandes Estados, tales como Nueva York, California, y en los del Medio Oeste.

Parece que se ha fijado ya la fecha de la visita de Kruschef a Bonn: febrero o Marzo del año que viene

Un portavoz de la cancillería desmiente la noticia, mientras la embajada soviética en Bonn guarda silencio

BONN. — (Crónica especial para Agencia FIEL, por Ettore PETTA).

Circula con insistencia en la capital federal el rumor de que la fecha para la visita a Bonn del primer ministro soviético Kruschef ha sido ya fijada y se anuncian grandes preparativos. Este rumor ha sido recogido por el diario de tendencia liberal «General Anzmirger» que atribuyen la paternidad de estos rumores a algunas personalidades de la Cancillería federal y precisa que el primer ministro soviético llegará a Bonn en el mes de febrero o de marzo del año que viene. De esta forma una visita tan importante se realizará a bastante distancia de las elecciones para influir en ellas, y también lo bastante antes de que llegue a Bonn la reina Isabel de Inglaterra, visita fijada para el mes de mayo. Esta visita real se cuidará mucho porque es la primera de un soberano inglés a Alemania desde 1911.

El "General Anzmirger, afirma que se prepara un minucioso programa en las oficinas de la Cancillería para el gran acontecimiento de la visita de Nikita Kruschef a la Alemania Occidental y parece también que se ha fijado ya el número de los efectivos del servicio de orden: probablemente más de ocho mil policías de uniforme además de los vestidos de civil de los servicios de seguridad y los que Kruschef se lleve consigo, se encargarán de garantizar la integridad del primer ministro soviético. Un portavoz de la Cancillería ha desmentido estos rumores relativos al viaje de Kruschef a Bonn y ha definido la noticia como una simple especulación periodística. El diario insiste por otra parte en sus propias afirmaciones mientras se mantiene el más absoluto silencio en la Embajada soviética en Bonn.

En los círculos políticos de la capital se afirma que no hay elementos suficientes para desmentir o confirmar la noticia antes de que la visita de Kruschef a Bonn se haya decidido y se fije la fecha. Esto se debe sobre todo al hecho de que hay el máximo interés en no divulgar la noticia por parte de la URSS. Moscú está en este momento empeñada en la lucha con los chinos, disputa polémica, y le interesa mantenerse lejos de la crisis del Sureste asiático y no quiere ofrecer a Pekín la ocasión para otra acusación de «servilismo hacia los imperialistas» y traicionar la verdadera causa del comunismo. Además Bonn hasta que todo esté preparado no quiere que se sepa nada para no correr el riesgo de un fracaso que daría nuevos argumentos a la posición interior de derechas del partido de mayoría relativa. Adenauer y Strauss no perderían la ocasión en caso de un encuentro fallido entre los dos jefes de Gobierno para atacar nuevamente a la política «móvil» de Schroeder y Erhard. Por otro lado un anuncio en este momento de una entrevista entre Kruschef y Erhard podría tener consecuencias tanto sobre las elecciones americanas como sobre las británicas. Y es por esto comprensible que se trate de mantener la noticia, aunque sea cierta, lo más reservada posible. Es posible también que por las razones expuestas la fecha de la visita se fije para el año próximo con objeto de evitar la coincidencia con las elecciones en los Estados Unidos y en la Gran Bretaña.

El turista alemán no visita ya Italia

Porque han subido los precios

BONN. — (Crónica especial para Agencia «Fiel-DK», por A. Koehler). Desde el pasado año la corriente turística alemana hacia Italia ha disminuído sensiblemente. Esto ha dado pie a pensar en Roma dada la importancia que el turismo tiene como fuente de divisas, si el receso tenía algo que ver con las tendencias anti-germanas en la literatura, cine y televisión italianas. Consultados los alemanes que suelen pasar sus vacaciones a orillas del Adriático o en la costa mediterránea italiana se comprueba que nada han observado acerca de dicha germanofobia. Incluso en el Tirol del Sur, en la época de las bombas de los irredentistas, los alemanes eran cordialmente acogidos por los italianos.

Si este año el habitual turista alemán no ha ido a Italia es sencillamente porque quiere ver otro sitio o a causa de la constante alza de precios, proceso de inflación que todavía no ha tenido eco en el cambio de la lira con relación al marco. La medida de esta decisión no está, pues, —desde el punto de vista del turista— en el hombre sino en el dinero.

¿Es esto una prueba más de que los alemanes de hoy día son absolutos, materialistas, como les reprochan tantos extranjeros? Quizá, pero lo cierto es que su postura no tiene nada que ver con la Política, de otro modo los beneficiarios de su despegue de Italia no serían los comunistas yugoslavos. En Italia la germanofobia, se limita a un reducido círculo de intelectuales aparte del éxito financiero de algunas películas y libros bien hechos en los que los alemanes hacen el papel de «malos». Las relaciones inter-gubernamentales han sido siempre buenas, lo cual no se puede decir de las relaciones entre Bonn y Belgrado. Tito ha reconocido oficialmente al pseudo-Estado de Ulbricht y aprovecha toda ocasión para apoyar el punto de vista soviético sobre el problema alemán, a la vez que exige a la República alemana el pago de reparaciones sin considerar las expropiaciones que ha hecho a los alemanes expulsados de territorios hoy yugoslavos. A pesar de todo ello, viajan cada vez más alemanes a Damacia, donde, por otra parte, la germanofobia se nota tan poco como en Italia.

La solución del misterio radica en la diferencia del poder de compra en 1964 del marco alemán en cada país europeo. En Yugoslavia es de 1'53, el más elevado seguido de España, donde es de 1'34; luego Holanda, 1'31; Austria, 1'21; Dinamarca, 1'16; Inglaterra, 1'06; Bélgica, 1'05, y Noruega, 1'04. A la par figura Francia y luego países más caros para el turista alemán son Suiza, 0'87 y Suecia e Italia, con 0'92.

Academia Buenos Aires

Enseña educando

Le aseguramos el éxito

M.C.D.2022

SUCESOS EN LOS PUEBLOS

Un muerto y tres heridos en accidente de circulación

Colisionaron violentamente dos camiones

En la carretera de Magaz, a la altura del Sanatorio Siquiátrico de San Luis, colisionaron de frente dos camiones, de la matrícula de León, resultando los vehículos con importantes desperfectos.

A consecuencia del accidente resultó muerto el conductor de uno de los camiones, llamado Eduardo Rodríguez López y heridos de gravedad Francisco Raposo Sandoval y Francisco Abajo Argüello, domiciliados en Villoria (Palencia) y en la provincia de León, respectivamente. También sufrió lesiones de poca importancia Emilio García Román. Los heridos quedaron hospitalizados en la Ciudad Benéfica.

En el lugar del accidente se personó el Juzgado de Instrucción y la Guardia Civil de Tráfico, para instruir las oportunas diligencias.

Brillante recepción en el Instituto de Cultura Hispánica a los participantes en el Congreso de Americanistas

Madrid, 5.—El Instituto de Cultura Hispánica ha ofrecido una brillante recepción ayer noche a los participantes en el XXXVI Congreso de Americanistas, a la que asistieron, con el director del centro don Gregorio Marañón Moya, el director general de Prensa, señor Jiménez Quílez; el subdirector de Prensa, señor Molina Plata; el presidente del Congreso, señor Pricot; los que han sido presidentes del Congreso, señores Thomspon de Inglaterra, doctor Baldus del Brasil; doctor Stone de Costa Rica, y doctor Portillo de Méjico, así como el jefe del Gabinete técnico del Ministerio de Información y Turismo, señor Elorriaga y otras personalidades.

El señor Marañón pronunció unas palabras para expresar la alegría con que el Instituto acogía a estos congresistas, a los que transmitió el saludo del presidente del Instituto, ministro de Asuntos Exteriores, D. Fernando María Castiella.

Aludió a la vocación americana de las dos ciudades que están relacionadas con este Congreso: Barcelona y Sevilla y a su presencia en Madrid, en cuya cercanía se encuentra «La Casa de la entrevista», donde la Reina Isabel la Católica y Cristobal Colón se vieron por primera vez y que el consejo «Cristóbal Colón» está reconstruyendo para abrir a los visitantes el próximo mes de enero.

Luego hizo mención de la iniciativa ya aludida por el ministro de Educación Nacional, señor Lorá Tamayo en el discurso de apertura del Congreso, de crear en la Universidad española un departamento dedicado exclusivamente al estudio de América iniciativa a la que el Instituto se adhiere plenamente.

Igualmente hizo mención de la iniciación de actividades por el Instituto de Estudios jurídicos hispanoamericanos, que pretende la constitución de cátedras de derecho hispanoamericano en las facultades de derecho españolas.

Por último recordó que el actual presidente del Congreso, don Luis Pericot, había hecho mención en anteriores intervenciones en el Congreso que se celebró en Sevilla en 1935, que fue presidido por su padre, el doctor Marañón, al que acompañó como hijo y como secretario. Continuando en la línea de este acuerdo, el señor Marañón Moya citó las palabras del discurso del doctor Marañón en dicho Congreso de 1935, que afirmaba: ««El espíritu extraño y enigmático de la Edad Media es tan sólo nostalgia de unversalidad, presentimiento de la ausencia de la mitad del corazón de la especie humana». La neurosis de la Edad Media, es solo nostalgia de América. Y cuando Europa encontró al continente joven, húmedo de selvas, henchido de razas y de lenguas ignoradas, de colores vivos y de animales raros, de tesoros no concebidos, de plantas que servían para matar y curar, la humanidad sintió ese alivio inmenso del adolescente taciturno, que un día encuentra a la novia y la besa en los labios. Cinco siglos han pasado y aquel idilio heróico de los dos hemisferios ha dado ya el fruto maduro de la paz, paz amasada, por igual, con sangre americana y europea».

Después hizo uso de la palabra don Luis Pericot, presidente del Congreso que expresó la alegría que para los hispanistas españoles representaba reunirse con sus colegas y americanos, mínimo en este momento en el que los arqueólogos habían realizado determinaciones y precisiones de inmenso valor en orden a la conceptuación del paleolítico americano. Concluyó señalando cómo este Congreso debía servir para todos de acicate para la intensificación de los trabajos y particularmente debía promover un mayor esfuerzo en los americanistas españoles.—Cifra.

Lotería Nacional

Números premiados en el sorteo del "turista"

San Sebastián, 5.--Por primera vez en la historia de la Lotería Española, se ha celebrado esta noche en San Sebastián el sorteo llamado «Lotería del turista. Los premios mayores han correspondido a los números siguientes:

Primer premio, de 2.000.000 de pesetas, al número 4.989.

Segundo premio, de 500.000 pesetas, al número 11.439.

Tercer premio, también de 500.000 pesetas, al número 57.144.

Premiado con 200.000 pesetas, número 5.809.

Premiado con 150.000 pesetas, número 6.290.

Premiados con 100.000 pesetas, número 52.345.

Premiados con 50.000 pesetas, números 56.797, 16.767, 49.170, 32.348 y 48.855.

Premiados con 30.000 pesetas, todos los números terminados en 5.400 y 0.637.

Premiados con 15.000 pesetas, todos los números terminados en 2.152 y 2.737.

Premiados con 10.000 pesetas, todos los números terminados en 143 y 219.

Premiados con 5.000 pesetas, todos los números terminados en 88, 35 y 66. —Cifra.

Los taxistas alemanes piden el restablecimiento de la pena de muerte

DURANTE EL FUNERAL DE UN COMPAÑERO ASESINADO EN ACTO DE SERVICIO

Hamburgo (Alemania Occidental), 5.—Los conductores de vehículos de alquiler se han manifestado hoy en todas las ciudades de Alemania Occidental, a favor del restalecimiento de la pena de muerte para los asesinos, mientras que 1.500 taxistas conducían sus automóviles a paso lento a través de Hamburgo, durante el funeral por un taxista de esta ciudad que fue asesinado por un pasajero la semana pasada.

Más de 180 taxistas han sido asesinados en la República federal desde 1945, dos de ellos durante los últimos ocho días.—Efe.

La vida en la Región

Magnífica cosecha de peras en la zona de Barco de Avila

Sigue aumentando el rendimiento de petróleo en Ayoluengo

AVILA

MAGNIFICA COSECHA DE PERAS EN LA ZONA DE BARCO DE AVILA. — La comarca de Barco de Avila registra la mejor cosecha conocida de peras y manzanas, tanto en cantidad como en calidad, pues los frutos no han sufrido ni el mas pequeño ataque de los insectos ni de los gusanos.

Los agricultores de este fruto, a través del presidente de la Hermandad de Behoyo, ha testimoniado su inquietud por la actitud de los intermediarios que están tanteando la compra de las peras a seis pesetas kilo, cuando el año pasado, que las peras no tuvieron tan buena calidad como en el presente, se pagaron a 9 pesetas.

Uno de estos intermediarios alegó que las peras tenían un cerco junto a la pipa, lo que dificultaba su conservación, por lo que no ofrecía más de seis pesetas.

Los cultivadores, a través de la Delegación Provincial, han hecho gestiones y análisis, comprobándose según el dictamen técnico de la Jefatura Agronómica, que el fruto es limpio y sano, y, por lo tanto, incierta la apreciación del intermediario.

A la vista de ello, quieren defenderse los precios, haciéndose gestiones para constituirse en Cooperativas con este fin.

Entre tanto, los árboles se muestran rebosantes de frutas, pues en algunos se calcula que tienen hasta 1.100 kilos de peras.

BURGOS

SIGUE AUMENTANDO EL RENDIMIENTO DE PETROLEO EN AYOLUENGO. — Han continuado las pruebas de rendimiento o de producción industrial del pozo «Ayoluengo número 1». de Valdeajos de la Lora, donde viene trabajando la bomba de balancín.

En las últimas horas se ha podido comprobar que aumenta el módulo de rendimiento. Así, de los ocho barriles que se obtuvieron a la hora, en la jornada del lunes, y de los diez del martes, se llegó el miércoles a once barriles. Al quedar más limpio el pozo de salida del petróleo éste fluye más fácilmente.

Tras de llenarse el primer tanque cisterna con 160.000 litros, el jueves había envasado el segundo tanque otros 21.000. De continuar aumentando el ritmo de producción, es posible que se obtenga una extracción de 400 barriles diarios.

CASA DE SOCORRO

LESIONADOS. — El personal de servicio en la Casa de Socorro ha prestado asistencia médica a los siguientes lesionados:

Elpidia Laso, de 43 años, que sufría dispepsia aguda.

Ciriaca Hernández, de 36 años, herida incisa en el pliegue interdigital de la mano izquierda.

Ascensión Pérez, de 12 años, luxación del codo derecho, por caída.

Dolores de Domingo Juan, de 20 años, epistaxis.

José Luis Cuesta, de 4 años, herida incisa contusa en la región dorsal del pie izquierdo.

Pedro García, de 42 años, urticaria.

Justo García, de 11 años, herida en el muslo derecho, por accidente de circulación.

LOGROÑO

SE CELEBRO LA I JORNADA DEL I FESTIVAL DE INTERPRETES DE LA CANCION.—El pasado miércoles se celebró en esta ciudad la primera jornada del I Festival de Intérprétes de la Canción Moderna, patrocinado por la Caja Provincial de Ahorros y dirigido por Radio Rioja, en su parte técnica.

Habrá tres jornadas de competición y el domingo la fase de los finalistas.

En la jornada inaugural actuaron trece concursantes y «Raphael».

SALAMANCA

LA SEÑORITA CONCHITA RODILLA SANCHEZ «REINA DE LAS FIESTAS».—Ha sido elegida la bella señorita salmantina Conchita Rodilla Sánchez, Reina de las fiestas salmantinas.

Su corte de honor la constituyen las también lindas jovencitas: María Antonia Serrano, Elena Real Ramos, Purita Mirat Marcos, María Victoria Domínguez Hernández y María Flores Sánchez Fabrés.

SANTANDER

EL AYUNTAMIENTO ESTUDIA LA CREACION DEL DIPLOMA DE «ESTABLECIMIENTO MODELO».--En la reunion celebrada por el Ayuntamiento, el concejal delegado de Mercados propuso la creación de un diploma de «Establecimiento Modelo», que se otorgará a los industriales de los mercados que se hagan acreedores al mismo, por el ornato, limpieza e higiene de sus puestos.

VALLADOLID

UN TRAJE DE COMUNION PARA UN NIÑO QUE ENTRO EN LA RESIDENCIA A PUNTO DE MORIR Y SE HA SALVADO.—Una suscripción abierta por el capellán de la Residencia Sanitaria «Onésimo Redondo», está a punto de cerrarse satisfactoriamente, para comprar un traje de Primera Comunión, para el niño de siete años Manuel Castro Pérez, natural de Córdoba y residente con sus padres y hermanos en Valladolid, que, al ser atropellado por un coche el pasado día 2 de julio, ingresó con heridas gravísimas en dicha Residencia, temiéndose por su vida, hasta que, por las curas y atenciones urgentes y eficacísimas prestadas, ha podido recuperarse totalmente.

El pequeño, con su hermano Martín, que no se separa de su lado, gozán de mucha simpatía entre el personal médico y sanitario de la Residencia.

MINISTERIO DE AGRICULTURA

Servicio Nacional de Concentración Parcelaria y Ordenación Rural

En el «Boletín Oficial de la Provincia», correspondiente al día 28 de agosto de 1964, página núm. 653, se publica el Anuncio para la subasta de las obras de SANEAMIENTO EN REVILLA DE CAMPOS (Palencia), cuyo presupuesto de ejecución asciende a 1.120.231'82 pesetas. El Proyecto y Pliego de Condiciones de la subasta podrán examinarse en las Oficinas Centrales del Servicio de Concentración Parcelaria en Madrid (calle de Alcalá, núm. 54), y en la Delegación de dicho Organismo en Palencia (Mayor, 11), durante los días hábiles y horas de oficina. Las proposiciones deberán presentarse en cualquiera de las Oficinas indicadas, antes de las doce horas del día 21 de septiembre de 1964, y la apertura de Pliegos tendrá lugar en las Oficinas Centrales a las doce horas del día 28 de septiembre de 1964.

Palencia, 1 de septiembre de 1964.--EL JEFE DE LA DELEGACION DE PALENCIA.

Granja-Escuela Provincial "José Antonio" DE VALLADOLID

Escuela Colaboradora del Ministerio de Agricultura

ENSEÑANZAS DE CAPATACES AGRICOLAS Y CAPATACES MECANICO-AGRICOLAS

Hasta el día 25 de septiembre se admiten instancias para cursar estudios en estas dos especialidades de Capataces.

Después de dos años, los Capataces agrícolas, y uno los Mecánico-Agrícolas (con Vacaciones en Navidad, Semana Santa y verano) se obtiene el título de Capataz expedido por el Ministerio de Agricultura. Edad: 16 a 30 años.

Condiciones económicas: **Enseñanza gratuita. Residencia y manutención gratuita** para todos los que carezcan de medios económicos; y becas otorgadas por el P. I. O. de 12.600 pesetas y 9.000 pesetas, para entregar a la familia como ayuda familiar.

Para mayor información, en la Granja-Escuela «José Antonio» de Valladolid. Cámaras oficiales Sindicales Agrarias y Agencias de Extensión Agraria.

anuncios por palabras

Alquileres

ALQUILO amplio y acondicionado local. Avenida Santander, 30, segundo, izquierda.

Automóviles

ALQUILER sin chofer Seat 600, Seat 1.400 C. Ultimos modelos. Autos Espino. Avenida Cuba, 2. Teléfonos 1764-3631.

AGENCIA España. Academia conductores, enseña mejor, aprueba antes. Don Sancho, 16. Teléfono 2258.

OCCASION 4-4, inmejorable, vendo. Verlo, Servicio Renault. Alisal, 31.

Compras

CEBADA, avena, admito, a elegir precio. Solicite condiciones. Cereales Royuela. Casado Alisal, 29. Palencia.

PATATAS compra "Exporpata", Almacén de Patatas, Dr. Cajal, número 1, teléfono 3406. Palencia.

Fincas

VENDO casa con tienda o sin ella, calle Aragón, 49 Serrano, pasando puente Suspiros.

VENDO casa con tienda o sin ella, agua corriente. Aragón, 40. Barrio San Ignacio.

VENDO casa, llave en mano. Paseo del Otero, 82.

EN OSORNO vendo corral de ganado lanar para trescientas cabezas. Está situado en un páramo, teniendo dos vegas al pie, a tres kilómetros y medio del pueblo y con excelente comunicación. Informarán hijas de Pablo Maquivar.

VENDO casa 4 pisos, uno llave en mano. Teléfono 1554.

VENDO piso, facilidades. Plaza Maristas, núm. 4, cuarto piso.

VENDO piso libre, 5 habitaciones, baño, cocina. La Paz, 5, primero. Informes, Alejandro Pérez. Hogar, 13.

VENDO casa, calefacción, corral y cuadras. Facilidades pago. Navarra, 5.

VENDO casa llave en mano. Calle Santa Eufemia, 6. Informes, Paseo Otero, 65.

VENDO finca regadío para explotación, recreo, industria (carretera Grijota), junto paso nivel Norte. Informes, finca hijos Luciano Redondo.

VENDO casa, piso libre. La Bondad, 5, primero.

VENDESE casa, planta baja, con 300 metros de terreno. Avda. Santander, segunda travesía, núm. 4. Tratar, en la misma.

Ganados y aves

SE VENDEN 40 ovejas. Para tratar, Laurentino Herreros. Marcilla de Campos.

VENDO carnero semental. Crescencia González. Calzadilla de la Cueza.

VENDO ternera 300 kilos. Julián Nieto. Calle Corredera. Dueñas.

SE VENDEN 9 cerdos al destete. Carretera Villamuriel. Florencio Marín.

VENDO vaca y jata de año, mucho peso. En Bahillo. Angel.

SE VENDE vaca con abundante leche. Joaquín Elices. Lantadilla.

SE VENDEN cerdos al destete. Ladislao Marguello. Villerías.

Maquinaria y Reparaciones

SEMBRADORAS mono-grano para toda clase de granos, de uno a ocho cuerpos. Sembradora de patatas. Arados para tractor de cualquier tipo. Gradas de discos, estrellas y rejas. Desgranadoras de maíz, cortarraíces, cortahierba, molinos. Almacenes maquinaria Ortega y Ortiz de Zárate.

GUADAÑADORAS para tractor y mulas, segadoras, cosechadoras, rastrillos, aventadoras, ensacadoras, motores, motobombas, cojinetes, correas, recambios, arados y maquinaria en general. Almacenes Pinacho.

NEUMATICOS, correas de ventilador, correas trapezoidales. Navarnuel Casado del Alisal, E. Teléfono 1937.

MAQUINAS punto, sistema italiano. Rematadoras. Facilidades. Imperio. Montera, 32. Madrid.

Pérdidas

HALLAZGO perro de caza, quien acredite ser su dueño, puede recogerle en Villalobón. Lorenzo Vallejera.

VACA perdida, roja y blanca de capa. Edad 5 años. Próxima a parir o parida. Propietario, Cesáreo Revuelta. Las Rozas. Guardo.

PERDIDA reloj señora, entregar, Gaseosas Prádanos. Teléfono 1751.

Préstamos

HIPOTECAS. ¡¡Agricultor!! Te resolverá el problema económico con garantía de tus fincas. Tristán. Montero Calvo, 22. Valladolid.

Trabajo

FOTOCOPIAS de documentos, entrega en el acto. Fernando.

LINOTIPISTAS de primera se necesitan en Burgos. Sueldo 6.000 pesetas, más destajo extra. Dirigirse a "Alas", núm. 700. Almirante Bonifaz, 3. Burgos.

SE NECESITA asistenta, buen sueldo. Avenida Manuel Rivera, 13, primero, centro.

NECESITO obrero agrícola en Baños de Cerrato. Salvador Barrigón.

NECESITO muchacha para Madrid. La Paz, 5, segundo, D.

SE NECESITA chica de servicio. Informarán en Maneornador, 28.

SE NECESITA mujer mayor sepa cocina. Informarán, Frutería Carmenchu.

INTERESA profesora nativa, clases particulares inglés. Sr. Almanza. Apartado 113.

GARCIA. Almacén de maderas. General Mola, 148 y General Godez, 39.

REPARACIONES eléctricas en general, automóviles, camiones, tractores. Talleres Leco, Servicio oficial Pegaso.

NECESITO asistenta. Manuel Rivera, 13, primero, izquierda.

SE NECESITA chica. Muro, 2, quinto, derecha.

SE NECESITA asistenta. Antonio Maura, 18. Bar Timín.

REPRESENTANTE necesitamos para productos peluquería. Escriuid, número 101. "Alas". Lealtad, 8. Santander.

ASISTENTA, se necesita, mantenida. Plaza León, 2.

Traspasos

TRASPASO en Palencia local de negocio muy céntrico, dedicado a la fabricación y venta de jabón. Colón, 10. Teléfono 2365.

TRASPASO peluquería de señoras con vivienda. Saldaña. Teléfono 59.

URGE traspasar o vender bar con vivienda. Bar Gloria. Cervera, 2.

TRASPASO tienda comestibles. Razón, General Sanjurjo, 2.

Varios

VISITE el Trust del Mueble, paraninio de elegancia mobiliar. Muro, 2 (detrás del Gobierno Civil). Palencia.

POR DEJAR labranza, vendo remolque 3.200 kilos, carro viejo y máquina propia trillar paja cosechadora, con motor eléctrico 10 HP. Mariano Fernández. Carrión.

SE VENDE máquina cepilladora con motor, 5 CV., combinada para todo, herramientas de carretería y herrería. Enrique Pajares. Paredes de Nava.

POR DEJAR labranza, vendo mulas 3 años, siete dedos, tres años, seis dedos, macho media edad y aperos labranza. Mariano Fernández (Carrión).

URALITA, placas para tejados, tuberías, presión, Drena y ligera, fibromármol, depósitos, canalones, etc. Uralita. Agencia Oficial de Ventas. Avenida José Antonio, 17 Teléfono 1455. Palencia.

PATATAS, compro; pulpa, vendo. Teléfono 1508, Joaquín Aguado.

Vehículos

SE VENDEN 2 carros de vacas, nuevo y seminuevo. Anastasio Ibáñez. Villalafuente.

Ventas

TUBOS de cementos, fabricación mecánica, prensados y vibrados, calidad inmejorables. "Jala", S. A. Casado del Alisal, 41.

VIGUETAS "Castilla", bovedillas de cemento, ventanas, postecillos cerramiento, soportapostes y toda clase de prefabricados de hormigón. "Jala", S. A. Casado Alisal, 41.

MADERAS construcción y carpintería, precios muy económicos. Hernando. R. Argentina, 7.

LA HERMANDAD de Villaherreros dispone de 60.000 kilos de lentejas verdinas para venta.

UVA, vendo 15.000 kilos. Ulpiano Ortega. Osorno.

SE VENDE hierba empacada. Eliseo Blanco. Meneses. Palencia.

VENDO veza superior de siembra. G. Mola, 68. Teléfono 2720.

VENDO 1.000 a 1.500 arrobas de paja. Agrupación Santo Angel. Astudillo.

SE VENDEN unos ciento ochenta carros abono de oveja, en Villasirga. Tratar, señor Cacho. Villarmentero.

VENDO galga superior. Angel Cano. Cervatos de la Cueza.

SE VENDEN materiales de derribo. Polígono Pan y Guindas.

VENDO cestos vendimia. Finca Herrero. Camino Viejo de Husillos.

GRAN TEATRO ORTEGA

Festivales de España

Patrocinados por el Excmo. Ayuntamiento

COMPAÑIA LOPE DE VEGA

Dirección: José Tamayo

HOY DOMINGO

Sesiones 6 - 8 tarde y 11'15 noche

CALIGULA

de Albert Camus

con JOSE MARIA RODERO - MARISA DE LEZA

Javier Bruguera — Juan Francisco Margallo

PRECIOS POPULARES — Están a la venta las localidades

BOLSA Y FINANZAS

BREVE RESUMEN DE LA SEMANA BURSATIL

Información facilitada por el BANCO DE BILBAO

BOLSA DE MADRID

Cotizaciones	28-8	4-9	Dfs.
BANCOS			
Exterior	565	560	— 5
Central	1.007	1.014	+ 7
Banesto	1.317	1.310	— 7
Hispano	876	877	+ 1
Rural	270	278	+ 8
Popular	759	753	— 6
ELECTRICAS			
H. Española	340	336'5	— 3'5
Cantábrico	190	187	— 3
Nansa	133	136	+ 3
Sevillana	210	212'75	+ 2'75
Madrileña	239	239'75	+ 0'75
FECSA	285	290	+ 5
Fenosa	278	278	=
Leonesas	172	174	+ 2
Chorro	180	180	=
R. Zaragoza	182	182'5	+ 0'5
SIDEROMETALURGICAS			
A. FF. CC.	128	128	=
M. y Cons.	98	98'5	+ 0'5
Seat	265'5	266	+ 0'5
Fasa	650	651	+ 1
S. Bárbara	65	65	=
A. Hornos	104'5	104	— 0'5
Santa Ana	103	104	+ 1
MINERAS			
D.-Felguera	75	80	+ 5
Rif	267	265	— 2
Guindos	71	78	+ 7
Ponferrada	489	491	+ 2
QUIMICAS			
Explosivos	183'5	186	+ 2'5
Petroleos	508	558	+ 50
H.-Nitro	109	132	+ 23
CONS. E INMOBILIARIAS			
Drag. y Cons.	249	353'5	+ 4'5
U. Metrop.	1.149	1.099	— 50
I. Metrop.	199'5	196	— 3'5
Hidrocivil	60	61	+ 1
ALIMENTACION			
Ebro	478	478	=
El Aguila	599'75	593	— 6'75
Azucarera	158	160	+ 2
TEXTILES			
Fefasa	102	102'5	+ 0'5
Sniace	255	286	31
VARIAS			
Campsa	214	216	+ 2
Cons. N. P.	70	79	=
Tabacalera	291	295	+ 4
Telefónicas	179'25	178'5	— 0'75
M. Madrid	187	190	+ 3

BOLSA DE BILBAO

Cotizaciones	28-8	4-9	Dfs.
BANCOS			
B. de Bilbao	995	980	— 15
B. de Vizcaya	975	978	+ 3
NAVEGACION			
Navegación	610	575	— 35
N. Aznar	85	85	=
N. Bilbaína	90	89	— 1
Vascongada	97	98	+ 1
QUIMICAS			
P. Española	270	270	=
Sefanitro	224	220	— 4
Unquinesa	148	149	+ 1
Resinera	151	151	=
Nicas	95	95	=
VARIAS			
Suburbanos	114	114	=
Vascongados	84	86	+ 2
Sierra M. O.	145	150	+ 5
C. Lemona	500	495	— 5
Campsa	212	218	+ 6
SIDEROMETALURGICAS			
A. Hornos	106	104	— 2
B. Wilcox	184	174	— 10
Basconia	170	168	— 2
Euskalduna	118	120	+ 2
Mondragón	225	242	+ 17
S. Bárbara	65	65	=
ELECTRICAS			
Iberduero O.	391	390	— 1
Viesgo	216'5	215'5	— 1
R. Zaragoza	182	184'5	+ 2'5

BOLSA DE BARCELONA

Cotizaciones	28-8	4-9	Dfs.
Petróleos	505	556	+ 51
Explosivos	178	190	+ 12
Gros	273	288	+ 15
Maquinista	90'5	95	+ 4'5
A. Barna	278	281	+ 3
M. Ibérica	414	420	+ 6
C. Metálicos	430	425	— 5
T. Filipinas	462	495	+ 33
Sansón	257	251	— 6
Asland	378	380	+ 2
I. Agrícolas	407	413	+ 6

BANCO DE BILBAO

Banca. — Operaciones de Bolsa. — Pago de negociables de trigo

Mayor Pral., 79. — PALENCIA

BANCO DE SANTANDER
Fundado en 1857
Caja de Ahorros
Banca - Cambio - Bolsa
Mayor Pral., 21 PALENCIA

BANCO CASTELLANO
Fundado en 1900
Toda clase de operaciones de
Banca - Pagos S. N. Trigo
Don Sancho, 3 Telfs. 2086 y 2739

EL DIARIO PALENTINO
EL DIA DE PALENCIA

es auténtico portavoz de los pueblos palentinos.

Todas sus inquietudes de progreso y bienestar, necesidades y problemas, son recogidos en nuestras páginas provinciales.

SUSCRIBIRSE A DIARIO - DIA, SIGNIFICA CONOCER PUNTUALMENTE EL PULSO DE NUESTROS PUEBLOS

EL SEÑOR

D. Santiago Sanz Lezcano

MEDICO TITULAR DE QUEMADA (BURGOS)

Falleció en Meneses de Campos el día 4 de Septiembre de 1964

A los 39 años de edad

Después de recibir los Santos Sacramentos

D. E. P.

Su desconsolada esposa Esther Martín Blanco; hijos Esther Marina, Santiago, José Angel y María Luisa; madre Luisa Lezcano; padres políticos Domiciano Martín y María Blanco; hermanos Purificación y Felisa; hermanos políticos Aurelio Martín, María Luisa del Val y Luis Hermoso; tíos, primos y demás familia,

Suplican una oración por el eterno descanso de su alma.

Funeral y entierro, ayer, día 5, en Meneses de Campos, a las cinco de la tarde.

M.C.D.2022

NOTICIAS DE ULTIMA HORA

PANKOW presiona al Gobierno de Bonn amenazando con ejecuciones en la zona oriental

Pretende establecer "contactos gubernamentales" entre las dos Alemanias

Bonn, 4. — (Del corresponsal de Efe).

Pankow presiona al Gobierno de Bonn mediante amenazas de llevar a cabo ejecuciones en la zona alemana de ocupación soviética, según indican fuentes bien informadas de la República federal.

Desde hace un año, colaboradores de los servicios de información de la República federal que se encuentran detenidos en las cárceles comunistas del Gobierno de Ulbrich son canjeados secretamente de vez en cuando junto a las alambradas que marcan la línea divisoria de Alemania con agentes secretos y funcionarios comunistas que cayeron en manos de la policía de la Alemania libre.

Este canje de prisioneros está protegido por el Gobierno federal como si fuera un secreto de Estado, debido a que en el caso de los agentes comunistas que no han sido todavía juzgados, al ser canjeados, Bonn sobrepasa (en el más amplio sentido de la ley) el principio de la legalidad del Gobierno federal: el fiscal del Estado tiene la obligación de llevar a los tribunales a todas aquellas personas de las cuales sepa que han cometido un acto condenable por las leyes.

El régimen de Ulbricht está aprovechando, además, este asunto secreto del canje de agentes para relacionarlo con la campaña que la Prensa del partido comunista (SED) está llevando a cabo con el fin de demostrar que existen "contactos a la escala gubernamental entre los dos Estados alemanes", aun cuando estas alegaciones han sido mentidas categóricamente por el Gobierno del canciller Erhard.

Los periódicos del S. E. D. publican así estos días noticias falsas sobre "contactos gubernamentales" para el canje de agentes secretos "entre las dos Alemanias", cuando, en realidad, la acción no ha sido llevada a cabo mediante negociaciones gubernamentales, ni tampoco de un acuerdo firmado en nombre del Gobierno federal.

Fuentes bien informadas de Bonn indican que el canje de agentes secretos lo llevan a cabo, principalmente, el abogado comunista Kaul, que reside en Berlín-Este y un famoso abogado de la República federal.

En un caso determinado, se sabe que los comunistas engañaron a su interlocutor federal. Esto ocurrió en el canje de Oskar Neumann, principal eminencia gris del partido comunista "Unión Alemana de la Paz" (D. F. U.).

Neumann era miembro del Comité Central del partido comunista de la República Federal, prohibido por la ley. En 1954 fue condenado por el Tribunal Supremo federal a 3 años de cárcel, pero pudo evitar de tener que cumplir la condena escapándose a la zona soviética. Sin embargo, Neumann regresó otra vez a la República federal, utilizando un nombre falso, para renovar sus contactos con el partido "Unión Alemana de la Paz". La policía lo detuvo nuevamente durante una cita que tenía con el antiguo primer secretario del partido comunista de Bremen, Gauter, que era su hombre de contacto. Pero en 1961 y a la vista de "altas instrucciones" recibidas, Neumann fue repentinamente enviado a la zona soviética, porque, en caso contrario, el Gobierno de Pankow amenazaría con ejecutar a un colaborador de los servicios secretos federales, que se hallaba condenado a muerte por los tribunales comunistas.

Ante las presiones masivas del Gobierno de Ulbricht, también fue puesto más tarde en libertad el antiguo primer secretario del partido comunista de Bremen, Gauter, que había sido detenido junto con Neumann y que debía comparecer ante el Tribunal Supremo de Karlsruhe.

El régimen de Ulbricht no ha cumplido su palabra: el colaborador de los servicios secretos federales debía ser canjeado con Neumann, se encuentra todavía encarcelado por los comunistas.

Antes de ser puesto en libertad, Neumann comprometido por escrito a no conspirar más desde la zona soviética contra la República federal. En cuanto llegó al Berlín Oriental, Neumann fue nombrado oficialmente director del Departamento "Trabajo-Ceste", el centro de agitación comunista contra la República federal alemana.

EL OBISPO DE MALLORCA HA SIDO OPERADO

Soportó bien la intervención quirúrgica

Palma de Mallorca, 5.—La intervención quirúrgica que se tenía que practicar al Obispo de Mallorca, doctor Enciso Viana, ha tenido lugar esta mañana en la clínica de la Cruz Roja.

Después de haber asistido a la misa celebrada por su hermano Emilio y durante la cual ha renovado el ofrecimiento de su vida y ha querido también que así lo hicieran todos sus familiares, fue llevado a la clínica a las diez de la mañana, ingresando en el quirófano a las diez y veinte. La intervención empezó a las diez cincuenta y cinco, en presencia de todo el equipo de médicos del establecimiento y ha terminado a la una de la tarde, con satisfacción por parte de los médicos asistentes.

Durante la intervención ha celebrado misa en la capilla de la Cruz Roja el Vicario general asistido por familiares del Obispo y capitulares de la Catedral. Al final de la intervención el Vicario general ha facilitado la siguiente nota: «En la mañana de hoy ha ingresado en la clínica de la Cruz Roja de esta capital el Obispo de Mallorca, quien ha sido intervenido quirúrgicamente según se había previsto de la fístula biliar que padecía. La intervención se ha podido realizar conforme a las directrices proyectadas y el enfermo la ha soportado bien, a pesar de su delicado estado, que había impedido llevarla a cabo en la etapa anterior».

El cirujano doctor Gonzalo Aguiló, que ha insistido en la gravedad en que el ilustre paciente se encuentra, se ha mostrado satisfecho al final de la intervención al haberla podido realizar sin contratiempos y poder establecer un pronóstico satisfactorio hacia el futuro si el enfermo logra salvar sin obstáculos el postoperatorio inmediato.—Cifra.

EL NUEVO EJERCITO CONGOLEÑO

Las fuerzas de choque del nuevo ejército congoleño que se está organizando para luchar contra los rebeldes, las formarán varios batallones de paracaidistas que están siendo instruídos en esta capital. Los instructores fueron preparados en Israel. En la foto, el primer ministro Tshombe y el general Mobutu presencian diversos ejercicios en el centro de instrucción.—(Foto «Europa Pres»)

El "OGO" (la más avanzada nave espacial norteamericana) FUE PUESTO EN ORBITA

Sin embargo se produjo una avería en uno de sus mecanismos

Wáshington, 5. — La Administración nacional aeronáutica del espacio (NASA), anuncia que ha sido lanzado un cohete espacial con un «observatorio geofísico orbital», destinado a realizar veinte experiencias científicas simultáneas a gran altitud.—Efe.

EN LA ORBITA PRECISA

Cabo Kennedy, 5. — Un representante de la Administración Nacional de Aeronáutica y del Espacio (NASA), informa que el satélite «Ogo» ha entrado en la órbita prevista para el desarrollo de su misión.

Esta órbita tiene un apogeo de 150.103 kilómetros y un perigeo de 284 kilómetros.

La NASA anuncia que las señales del satélite llegan perfectamente, pero que habrán de pasar varias horas antes de que las estaciones de tierra reciban los primeros datos científicos.

El «Ogo» fue lanzado a las 2'30, hora española. La segunda fase del cohete Agena llegó a la órbita prevista 44 minutos más tarde.—Efe.

AVERIA

Cabo Kennedy, 5. — «Ogo», el más reciente satélite espacial norteamericano se ha averiado, según ha revelado hoy un portavoz de la agencia norteamericana de Aeronáutica y del Espacio.

Una de las mayores antenas del satélite, que debía desplegarse durante el vuelo espacial no funcionó, según dijo el portavoz.

«Ogo», la más avanzada nave espacial norteamericana fue puesta en órbita y se informó que enviaba señales potentes y claras. Su misión es el estudio de las características de futuros viajes espaciales tripulados y forma parte de una serie de varios. El «Ogo» sirve de observatorio geofísico orbital. — Efe.

Nuevo ambulatorio en Zaragoza

Zaragoza, 5.—Ha entrado en servicio el nuevo y magnífico Ambulatorio del Seguro de Enfermedad, recientemente construído. Está situado en el paseo de María Agustina. Consta de semisótano y siete plantas, con una superficie edificada de 1.794 metros cuadrados. El presupuesto de las obras ha rebasado los diecisiete millones de pesetas.

El Ambulatorio, céntricamente situado, descongestionará los diversos servicios de la Residencia «José Antonio», del mismo Seguro.

El Sha de Persia visitará la URSS

En junio de 1965

Moscú, 5.—El Sha de Persia efectuará una visita oficial a la URSS en el mes de junio de 1965, según anuncia la agencia soviética Tass.

El soberano iraní, que realizará el viaje invitado por el Presidium del Soviet Supremo y por el Gobierno soviético, irá en compañía de la Emperatriz Farah Diba.—Efe .

VIETNAM DEL SUR

Se pide a Ton Hoan que abandone el país

Saigón, 5.—Según se comunica de fuentes políticas fidedignas, el Gobierno survietnamita ha pedido al doctor Nguyen Ton Hoan, dirigente del partido Dei Viet que dimitió hace cuatro días de su cargo de vicepresidente del Vietnam del Sur, que abandone el país. Se espera que su partida tenga lugar mañana.—Efe.

BOMBA

Saigón, 5.—Una mujer ha resultado muerta y cinco norteamericanos y 25 vietnamitas han resultado heridos, al hacer explosión una bomba en un cine de la ciudad de Bon Tre, situada a 64 kilómetros al suroeste de Saigón.

La noticia, difundida por un representante militar norteamericano, añade que el incidente se produjo durante la pasada noche.—Efe.

El ministro de la Vivienda EN ALMUÑECAR

Presidió la entrega de casas de tipo social y una reunión de gobernadores civiles de Almería, Granada y Málaga

Almuñecar, 5.—El ministro de la Vivienda señor Sánchez Arjona, ha presidido hoy una importante reunión, junto con los gobernadores civiles de Granada, Málaga y Almería, equipos técnicos del Ministerio y autoridades de las tres provincias, entre las que se encontraban los alcaldes de las localidades del litoral, para tratar de la elaboración de un plan de ordenación total de la Costa del Sol, que abarca desde Estepona al Cabo de Gata.

En el amplio cambio de impresiones sostenido se señaló la transcendencia de este plan para el turismo y su carácter de urgencia, a fin de que los primeros contactos iniciados fructifiquen en una coordinación de los aspectos sociales económicos, urbanísticos y legales.—Cifra.

ENTREGA DE VIVIENDAS

Almuñecar, 4.—En la tarde de hoy, el ministro de la Vivienda ha hecho entrega de 102 viviendas de tipo social, a otras tantas familias de pescadores de la localidad. Al acto asistieron los gobernadores civiles de Granada, Málaga y Almería, autoridades eclesiásticas, civiles y militares y una enorme multitud.

Tras ser bendecidas las viviendas por el Arzobispo de Granada, las autoridades presentes procedieron a la entrega de títulos a los beneficiarios, en su totalidad pescadores, entre el entusiasmo de la multitud que no cesó de vitorear al Caudillo y al ministro.

Después pronunció unas palabras el gobernador civil de Granada, exaltando la labor del Gobierno en orden al problema social. El ministro pronunció un discurso subrayando que se sentía orgulloso de servir al Movimiento cumpliendo la consigna de dar viviendas a los hombres del mar, los caballeros del mar, y después glosó la vida de los pescadores, afirmando que es la más dura e incierta de todas.

Las viviendas construídas forman la barriada de la Virgen del Carmen, situada en un pintoresco paraje y han sido construídas por la Obra Sindical del Hogar por encargo del ministro de la Vivienda.

Nuevo embajador argentino en España

Buenos Aires, 5. — El presidente Arturo Illia ha nombrado a Juan Ovidio Gauna nuevo embajador de la Argentina en España.

El nuevo embajador argentino es uno de los dirigentes del partido gubernamental «Unión Cívica Radical del Pueblo». Partidario incondicional de Illia fue elegido diputado nacional en 1960, puesto que desempeñó hasta la disolución del Congreso en 1962, a raíz de la caída del presidente Frondizi.—Efe.

AL CERRAR

La Prensa chilena acoge con júbilo la victoria de Frei

A medio millón de votos ascendió su ventaja sobre el candidato comunista

Santiago de Chile, 5.—Todos los diarios de la capital saludan el triunfo obtenido en las urnas por el candidato de la democracia cristiana, senador Eduardo Frei.

El diario oficial «La Nación», que salió a la calle poco antes de medianoche, dice en primera página: «Frei, presidente, obtuvo mayoría absoluta».

«El Mercurio», por su parte, titula: «El país eligió a Frei presidente por mayoría absoluta». Debajo de una fotografía en colores de Frei, que ocupa casi la mitad de la primera página y debajo un título con las primeras declaraciones: Reitero que sólo tengo un compromiso: cumplir el programa propuesto al pueblo».

«El diario Ilustrado», dice: «Chile escogió la democracia».

«La Tercera de la Hora» expresa: «Chile dió su veredicto: Democracia» y un subtítulo: «Arrollador triunfo de Frei en todo el territorio».

«Clarín», que apoyó al candidato Salvador Allende, señala en su título principal: «Resonante triunfo de Eduardo Frei y la democracia cristiana» e incluye también una declaración de puño y letra firmada por Frei, que dice: «Seré presidente de todos los chilenos sin excepción y a todos pido ayuda para la gran tarea de elevar la condición de vida de los pobres».

Finalmente, el órgano comunista «El Siglo», dice: «Frei mayoría absoluta». Añade: Candidato triunfante, agradeció el apoyo de los partidos liberal y conservador».—Efe.

RESULTADOS DEFINITIVOS

Santiago de Chile, 5.—El candidato demócrata-cristiano es, desde esta mañana, presidente electo de la República de Chile.

Después de que los chilenos se retiraran a descansar, a raíz de una jornada que permanecerá grabada en su memoria, el Ministerio del Interior anunciaba oficialmente que con 1.404.809 votos, Eduardo Frei había conseguido la mayoría absoluta requerida y se convertía en el 30 presidente constitucional de Chile, sucediendo a Jorge Alessandri Rodríguez, cuyo mandato expira el 3 de enero próximo.

El gran derrotado de este día es el candidato de la coalición socialista-comunista, Salvador Allende, por quien han votado 957.210 electores, mientras que el tercer candidato, el radical Julio Durán, solamente conseguía 124.764.

La victoria de Eduardo Frei, a quien han apoyado los conservadores y los liberales, así como los tres partidos políticos menores, ha superado los cálculos más optimistas adelantados por los expertos durante la campaña electoral.

Las circunscripciones tradicionalmente «rojas», como la mina de cobre de Chuquicamata, al Norte del país, han votado a favor del candidato demócrata-cristiano quien, por segunda vez, se presentaba a las elecciones presidenciales.—Efe.

Fallece en Moscú la presidente nacional del P. C. norteamericano

Contaba 74 años de edad

Moscú, 5. — Elizabeth Gurley Flynn, presidente nacional del partido comunista norteamericanc, ha fallecido en Moscú, a los 74 años de edad, según la Agencia de Noticias soviéticas Tass.

La citada dirigente comunista llegó a Moscú en viaje de visita, la primera semana del pasado agosto.—Efe.

Ullastres visitará Nueva York este mes

Inaugurará una exposición de artículos religiosos en el Centro Comercial Permanente

Nueva York, 5.—(Del corresponsal de la Agencia Efe).

El ministro español de Comercio, don Alberto Ullastres, visitará Nueva York los días 14, 15 y 16 del mes actual e inaugurará una nueva exhibición —en este caso de artículos religiosos—, en el centro comercial permanente que su Departamento inauguró hace unos meses en el Panamerican Building neoyorquino. El señor Ullastres es esperado en Nueva York procedente de Tokio.

Además de la inauguración de la citada exhibición, se encuentra previsto en su programa de estancia aquí un almuerzo ofrecido por la Cámara de Comercio hispano-norteamericana; una conferencia de Prensa y visita oficial al pabellón de España en la Feria Mundial, que con su éxito e impacto en los Estados Unidos tanto está contribuyendo a abrir el mercado norteamericano al comercio español de exportación.

CIRCO ATLAS

INSTALADO EN EL ANTIGUO MATADERO (PALENCIA)

HOY, TRES FUNCIONES 5, 7,45 y 11 NOCHE

¡¡EXITO CLAMOROSO!! ¡¡FANTASTICO!!

25 ATRACCIONES INTERNACIONALES, 25

Y LOS INOLVIDABLES PAYASOS

HERMANOS TONETTI

CIRCO Y FIERAS

NO DEJEN DE VERLO — MAÑANA, DESPEDIDA

Precauciones para proteger la vida del general De Gaulle

Con motivo del aniversario de la batalla del Marne

París, 5.—La policía francesa está poniendo en Francia extraordinarias medidas de seguridad, para proteger al presidente De Gaulle de otro posible intento de asesinato, como el recientemente descubierto en Tolón. Estas medidas han sido estudiadas para ser puestas en práctica mañana durante las ceremonias conmemorativas del 50 aniversario de la batalla del Marne, durante la primera guerra mundial.

El presidente De Gaulle efectuará un extenso recorrido en tren y en automóvil por los más importantes centros de la histórica batalla, que salvó París de ser capturada por los alemanes en septiembre de 1914. Finalizará la jornada con un discurso frente a la Catedral de Reims.

Después de una entrevista de varias horas entre el ministro del Interior, Roger Frey y los más importantes funcionarios de los servicios franceses de seguridad, han sido ordenadas severas medidas de protección y vigilancia para la jornada de mañana. La policía ha pasado varias horas registrando edificios.—Efe.

El presunto viaje de Pablo VI a Bombay

Ciudad del Vaticano, 5. — A propósito de las noticias procedentes de la India según las cuales Pablo VI, se trasladaría el 2 de diciembre a Bombay para asistir al Congreso Eucarístico Internacional, los círculos autorizados del Vaticano han declarado que «de momento, esas informaciones no corresponden a la realidad». Se añade que Su Santidad no ha tomado aún ninguna determinación sobre el particular a causa de las dificultades que entraña.—Efe.

La conferencia árabe en la "cumbre"

Once soberanos y jefes de estado estarán presentes

Alejandría, 5. — He aquí la lista de los soberanos y jefes de Estado pertenecientes a trece países, miembros de la Liga Arabe, de los trece que tomarán parte en la Conferencia cumbre árabe de Alejandría:

Presidente Ben Bella (Argel); príncipe Faisal (Arabia Saudita); presidente Aref (Irak); rey Husein (Jordania); presidente Helu (Líbano), rey Idris Senusi (Libia); jeque El Sabah (Koweit); el presidente Nasser (RAU); presidente Abbud (Sudán); presidente Amin Hafez (Siria); presidente Sallal (El Yemen).

El rey Hassan II de Marruecos estará representado por el príncipe Abdallah, y el presidente Burguiba, de Túnez, por su primer ministro Bahey Adgham.—Efe.

El cardenal De Arriba y Castro, convalece

Tarragona, 5.—Persite la mejoría en el estado de salud del cardenal arzobispo de Tarragona, doctor Benjamín de Arriba y Castro; aunque todavía convalece de su enfermedad, y ha vuelto a decir misa.—Cifra.

Nueva modalidad de despedida turística

En Ibiza se ensayó con gran éxito, el terrible "tiroteo" con huevos crudos

Ibiza, 5. — Una nueva modalidad en las despedidas ha sido ensayada hoy a la salida del transbordador «Victoria», rumbo a Barcelona con cuatrocientos turistas a bordo.

Ha consistido en un terrible «tiroteo» de huevos crudos entre un grupo de turistas franceses que se despedían de unos compatriotas. Tal «despedida al huevo» fue contemplada por centenares de curiosos y el espectáculo llegó al paroxismo cuando a un pasajero se le cayó el sombrero al agua y uno de los que estaban en tierra se lanzó al agua para cogerlo sin prevenir su riesgo.

El truculento estilo de despedida ha causado viva impresión y la moda ha sido introducida por los turistas extranjeros.—Cifra.

M.C.D.2022